

股票代號
6520

臺灣動藥國際股份有限公司

2018 年度 年 報

年報查詢網址

公開資訊觀測站：<http://mops.twse.com.tw/>

本公司網址：<http://www.vetcogroup.com/>

一、本公司發言人及代理發言人姓名、職稱、聯絡電話及電子郵件信箱

發言人姓名：陳建宏
職稱：董事長兼總經理
聯絡電話：(02)2977-5757
電子郵件信箱：jchen@vetcogroup.com

代理發言人姓名：許毓真
職稱：董事長特助
聯絡電話：(02)2977-5757
電子郵件信箱：jsyu@vetcogroup.com

二、總公司之地址及電話

地址：新北市三重區重新路四段 97 號 22 樓之 1
電話：(02)2977-5757

三、辦理股票過戶機構名稱、地址、網址及電話

名稱：群益金鼎證券股份有限公司股務代理部
地址：台北市大安區敦化南路二段 97 號 B2
網址：<http://www.capital.com.tw>
電話：(02)2703-5000

四、最近年度財務報告簽證會計師姓名、事務所名稱、地址、網址及電話

會計師姓名：鄧聖偉會計師、林一帆會計師
事務所名稱：資誠聯合會計師事務所
地址：台北市信義區基隆路一段 333 號 27 樓
網址：<https://www.pwc.tw/>
電話：02-2729-6666

五、海外有價證券掛牌買賣之交易場所名稱及查詢該海外價發券資訊之方式：無

六、公司網址：<http://www.vetcogroup.com>

目 錄

	頁次
壹、致股東報告書.....	1
貳、公司簡介.....	4
一、設立日期.....	4
二、公司沿革.....	4
參、公司治理報告.....	6
一、組織系統.....	6
二、董事、監察人、總經理、副總經理、協理、各部門及分支機構主管資料.....	8
三、最近年度支付董事、監察人、總經理及副總經理之酬金.....	13
四、公司治理運作情形.....	15
五、會計師公費資訊.....	19
六、更換會計師資訊.....	20
七、公司之董事長、總經理、負責財務或會計事務之經理人，最近一年內曾任職於簽證會計師所屬事務所或其關係企業者.....	22
八、最近年度及截至年報刊印日止，董事、監察人、經理人及持股比例超過百分之十之股東股權移轉及股權質押變動情形.....	22
九、持股比例占前十名之股東，其相互間為關係人或為配偶、二親等以內之親屬關係之資訊.....	23
十、公司、公司之董事、監察人、經理人及公司直接或間接控制之事業對同一轉投資事業之持股數，並合併計算綜合持股比例.....	23
肆、募資情形.....	24
一、資本及股份.....	24
二、公司債、特別股、海外存託憑證、員工認股權憑證及限制員工權利新股之辦理情形.....	27
三、併購或受讓他公司股份發行新股辦理情形.....	27
四、資金運用計畫執行情形.....	27
伍、營運概況.....	28
一、業務內容.....	28
二、市場及產銷概況.....	33
三、從業員工最近二年度及截至年報刊印日止從業員工人數、平均服務年資、平均年齡及學歷分布比率.....	37
四、環保支出資訊.....	38

五、勞資關係	38
六、重要契約	39
陸、財務概況	40
一、最近五年度簡明資產負債表及損益表.....	40
二、最近五年度財務分析.....	43
三、最近年度財務報告之審計委員會審查報告.....	47
四、最近年度會計師查核報告書、合併財務報告及附註摘要.....	48
五、最近年度會計師查核報告書、個體財務報告及附註摘要.....	48
六、公司及其關係企業最近年度及截至年報刊印日止，有發生財務週轉困難情事，其對本公司財務狀況之影響.....	48
柒、財務狀況及財務績效之檢討分析與風險事項.....	49
一、財務狀況.....	49
二、財務績效.....	49
三、現金流量.....	50
四、最近年度重大資本支出對財務業務之影響.....	51
五、最近年度轉投資政策、其獲利或虧損之主要原因、改善計畫及未來一年投資計畫.....	51
六、風險事項.....	51
七、其他重要事項.....	53
捌、特別記載事項.....	54
一、關係企業相關資料.....	54
二、最近年度及截至年報刊印日止，私募有價證券辦理情形.....	55
三、最近年度及截至年報刊印日止子公司持有或處分本公司股票情形.....	55
四、其他必要補充說明事項.....	55
五、最近年度及截至年報刊印日止，發生證券交易法第三十六條第三項第二款所定對股東權益或證券價格有重大影響之事項.....	55
附件一、107年財務報告.....	56

壹、致股東報告書

各位股東先生/女士：

本公司非常感謝各位投資人對台動的支持與愛護，以下謹代表公司向各位股東報告 107 年度營業結果與未來展望。

一、經營方針

隨根據農委會動保處最新統計，106 年全台犬貓飼養數首度超過 250 萬隻，較 104 年增加 10%，成長率遠高於每年不到 1.5% 的人口生育率，這一波毛小孩新經濟，掏錢的金主，消費心理早已經從「飼主」變「父母」，所以他們關心的不再只是寵物有沒有吃飽而已，舉凡健康及食安，任何人類小孩得到關注的層面，毛小孩也同樣得到關注。故寵物相關市場近年來越趨熱絡，產值甚至有後來居上，超越經濟動物的產值規模；目前臺灣動藥已推出第一個寵物抗癌產品-抗癌能®，冀盼能在未來這一年開始，逐步站穩國內寵物藥品的龍頭地位，為股東創造更多權益與公司價值。

二、實施概況

本公司於民國（以下同）107 年度已達成下列成果

藥市場擴展面，抗癌能®於 107 年度，該年出貨 1042 萬元，也顯著帶動病理診斷中心的業績。

國際合作面，與多家國際代理商洽談海外銷售、申請藥證的合作，107 年 8 月份本公司首次外銷出口至北塞浦路斯，12 月份本公司和韓國代理商簽訂藥物測試合約。

國際獎項面，本公司很榮幸於 108 年 1 月以「抗癌能®新精準醫療」獲全球動物用藥品界權威-Animal Pharm 評選本公司為 2018 Best Company Asia and Australasia，此為台灣第一家企業獲獎之最高榮譽。Animal Pharm 為全球動物用藥品界最重要、最權威之新聞媒體平台，亦為全球各大動藥廠高階主管必讀新聞平台之一。Animal Pharm 每年均會評選最佳企業及最佳產品，歷年獲獎者幾乎均為全球各大動藥廠，各大動藥廠如 Zoetis 及 Elanco 等亦視該獎項為最高榮譽。

三、營業計畫實施成果

單位：新台幣仟元

	107 年度	106 年度
營業收入	13,466	4,988
營業毛利	6,699	289
稅前損失	(47,625)	(46,233)
稅後損失	(47,625)	(46,233)
每股虧損	(3.14)	(3.32)

四、營業收支預算執行情形

(一)營業收入

本公司主要從事寵物藥品開發及銷售，其營業收入主要來源為藥品及營養品之銷貨收入，佔總營收之 8 成；其餘營業收入為病理檢驗中心檢體檢收入及舉辦培訓課程之收入。

(二)營業支出

107 年度淨損 47,625 仟元，較 106 年度淨損 46,233 仟元增加約 1,392 仟元。主要為產品上市後增加業務人員之編製及廣告費用，費用增加約 7,669 仟元。

表一：107 年度及 106 年度損益表比較

單位：新台幣仟元

	107 年度	106 年度	差異數
營業收入	13,466	4,988	8,478
營業成本	(6,767)	(4,699)	(2,068)
營業毛利	6,699	289	6,410
營業費用	(54,886)	(46,887)	(7,999)
其他收益	562	365	197
營業外支出	(47,625)	(46,233)	(1,392)
稅前損益	(47,625)	(46,233)	(1,392)

五、獲利能力

本公司與其他生技新藥公司皆歷經連續虧損，所幸本公司開發時程順暢，並於藥品上市前已展開相關佈局，奠定了業務發展的良好契機。

展望 2019 年度，本公司擁有 Animal Pharm 推薦的好時機，抗癌能®新精準醫療搭配抗癌營養品之抗癌系列產品組合，於國內外市場推廣及銷售業績提升上會有不小成效，期望透過業績提升，今年可達到當年度損益兩平進而獲利。

臺灣動藥國際股份有限公司
董事長：陳建宏

貳、公司簡介

一、設立日期：民國 101 年 3 月 5 日

二、公司沿革

時間 (民國)	大事紀
早期	1. 陳建宏醫師開始投入新藥開發，藥物構想形成、完成藥物篩選、原料藥發明、確認藥物作用機制、配方最適化、全球專利佈局。 2. 完成安全性試驗及有效性試驗。 3. 完成原料藥製程開發及產製。 4. 抗腫瘤藥物技術平台建置。
98	開始投入寵物新藥市場。
100	抗腫瘤藥物技術平台攜回臺灣，並開始進行相關佈局。
101.03	臺動正式成立，設立初期實收資本額為新台幣 300 仟元。
101.12	臺動現金增資新台幣 9,700 仟元，增資後資本額為新台幣 10,000 仟元。
102.05	臺動現金增資新台幣 15,010 仟元，自台北南港軟體園區遷址至現址，擴大辦公室營運場所及增募公司人力。
102.06	與國立台灣大學生物資源暨農學院附設動物醫院、國立中興大學獸醫教學醫院及國立嘉義大學農學院附設動物醫院完成小規模臨床試驗，測試 TD-B10 治療各種腫瘤評估計畫，尋找最佳適應症，以作為動物用藥品許可證申請標的。
102.07	委託「國立台灣大學生物資源暨農學院附設動物醫院」及「全國獸醫師公會」完成「寵物抗腫瘤新藥市場調查研究」，完成國內第一份專業的市場調查報告。
102.11	獲「行政院農業委員會動植物防疫檢疫局」之動物用藥品技術審議委員會通過田間試驗計畫書。
103.03	申請中小企業信用保證基金直接保證，並獲第一銀行長春分行核貸新台幣 20,000 仟元，核貸資金主要用於協助公司發展。
103.04	依據「生技新藥發展條例」，由經濟部審定為「生技新藥公司」。
103.09	榮獲經濟部工業局主導性新產品計畫「犬類抗皮膚腫瘤新藥開發計畫」補助。
103.10	農委會試製批許可通過。
103.12	臺動現金增資新台幣 60,000 仟元，增資後資本額為新台幣 85,010 仟元。
104.01	1. 經財團法人中華民國證券櫃檯買賣中心 104 年 1 月 20 日證櫃審字 1030036094 號函核准成為公開發行公司。 2. 正式進入田間試驗計畫。 3. 出版「小動物腫瘤學」新書。
104.06	擴大營運，將辦公室遷移至三重區重新路現址。
104.07	1. 辦理第一屆獸醫師繼續教育課程。 2. 預銷售合約第一階段目標達成簽約記者會。
105.01	田間試驗收案完成。
105.03	1. 新藥抗癌能®Antican 解盲成功送審。 2. 獲選 Bio2016 台灣館廠商。
105.06	1. 台動病理診斷中心成立，以「精準、快速、專業」特色提供寵物檢體送檢服務。

	2. 獲農委會推薦參與 2016 北美 Bio 大展。
105.07	參加 2016 台北寵物展及台北生技展。
105.08	獲農委會推薦參與 2016 亞洲寵物展覽會。
105.09	榮獲 2016 台灣生醫暨新農業產業選秀大賽「銅獎」。
105.10	1. 臺動現金增資新台幣 50,000 仟元，增資後資本額為新台幣 135,010 仟元。 2. 獲得 2017 年美國 FDA 臨床費用減免。 3. 受國際大藥廠推薦參加於香港召開之「亞洲動保投資論壇」，與全球各大藥廠、投資者、專家進行交流。
105.12	以成功研發亞洲第一例寵物抗腫瘤藥物，榮獲農委會科技農企業「菁創獎」。
106.01	抗癌能®申請檢驗登記案，經農委會動植物防疫檢疫局動物用藥技術審議委員會審議通過。
106.03	獲農委會推薦參與 2017 北美 Bio 大展
106.10	由農委會頒發藥證：動物藥製字第 09176 號，抗癌能®正式進入臺灣寵物腫瘤市場。
106.12	參與中國廣東省東莞市松山湖醫學園「莞榕計畫」。
107.01	舉辦抗癌能上市記者會，邀請知名藝人 Janet 謝怡芬做為活動代言人。
107.03	抗癌能電視廣告上架，由台大附設動物醫院動物癌症治療中心獸醫師李繼忠、中興大學獸醫教學醫院前院長張仕杰共同代言。
107.04	VetcoShop 寵物保健食品購物網正式上線，同時推出首波寵物保健食品「犬得康營養補充膏」以及「犬寶牛樟芝菌絲體錠膠囊」。
107.06	簽訂北塞浦路斯地區代理經銷合約，國際市場再伸新觸角 病理診斷總收件量達成季度目標
107.07	簽訂澳門地區代理經銷合約
107.09	抗癌能®出口至北塞浦路斯，開啟歐亞市場大門。 寵物保健品於各大購物網站上架
107.11	「抗癌能®新精準醫療」正式啟航
107.12	北塞浦路斯代理商及獸醫師群正式培訓 單年度病理診斷送檢量突破年度目標
108.01	榮獲「2018 世界動藥大賽-亞洲及大洋洲最佳公司獎(Animal Pharm Award- Best Company Asia and Australasia 2018)」 抗癌能®正式出口澳門，開啟亞洲市場首站 抗癌能®再獲 2019 年美國 FDA 臨床費用減免
108.02	腫瘤醫療生力軍「E 癌能」正式上市

參、公司治理報告

一、組織系統

(一)公司之組織結構

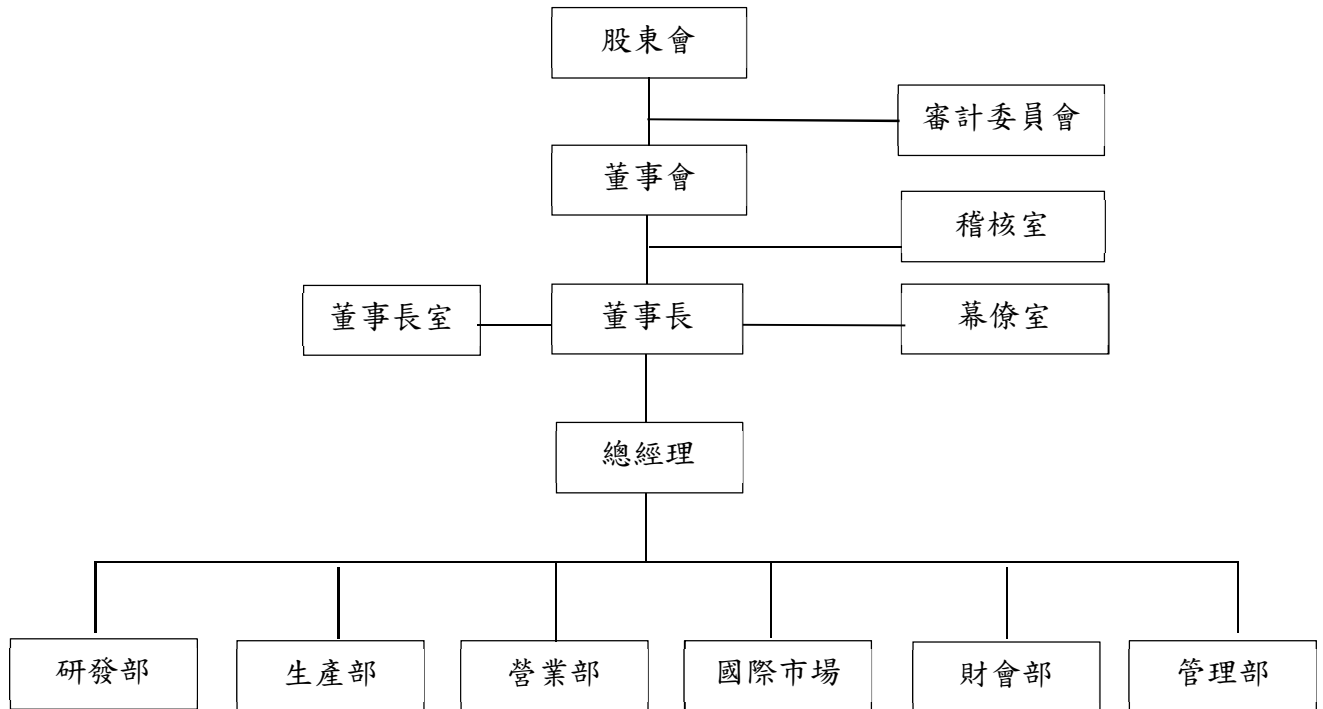

(二) 各主要部門所營業務

部門名稱	部門主要業務
董事長室	<ol style="list-style-type: none"> 1. 協調各部門運作及合作相關事宜 2. 股東會、董事會召開及股務相關事宜 3. 董事會決議事項之執行進度及效益評估 4. 建立、維護及強化投資人關係 5. 協同各部門完成下年度營運及預算 6. 企業社會形象、責任(CSR)
幕僚室	<ol style="list-style-type: none"> 1. 公司營運戰略及相關動藥產業分析 2. 規劃新事業拓展評估分析 3. 公司內部營運問題的發現、建議及解決方案 4. 輔導與推動主要產品上市

研發部	<ol style="list-style-type: none"> 1. 臨床前藥效、藥理及毒理研究 2. 各階段臨床試驗之設計及執行 3. 製劑及製程開發 4. 協助全球法規藥證事宜 5. 確保試驗品質並符合國內外主管機關之規範 6. 執行各項研發案在基礎實驗階段之研發及其相關 7. 全球藥證申請 8. 全球動物用藥品法規分析
生產部	<ol style="list-style-type: none"> 1. 負責各種產品的生產製造 2. 生產計畫的規劃與執行 3. 負責原物料之請購、原物料及成品進出管理及生產管理 4. 建立並確保品質系統運作有效性以符合法規要求 5. 負責製程改善及參與評估，確保生產環境
營業部	<ol style="list-style-type: none"> 1. 國內產品經銷與市場開發等業務 2. 客戶服務、市場資訊收集與回饋、訂定銷售目標及銷售預測計畫 3. 業務報價、接單、顧客服務 4. 經營客戶關係 5. 網路媒體經營 6. 建置及維護公司網路資訊 7. 病理中心營運管理 8. 提供產品相關技術服務支援
國際市場部	<ol style="list-style-type: none"> 1. 國際業務開發及客戶管理 2. 國際市場行銷 3. 國際產品銷售、推廣 4. 國際業務合作案 5. 海外專利申請與維護
財會部	<ol style="list-style-type: none"> 1. 擬定並執行短、中、長期資金之取得、運用與調度 2. 負責會計制度之執行、會計帳務處理、財務報表編製 3. 執行及控制預算，財務報表分析等 4. 租稅規劃、財務管理及各項費用控管執行 5. 國內外投資事業之評估規劃 6. 海外子公司之監理
管理部	<ol style="list-style-type: none"> 1. 制定及執行人力資源管理制度 2. 統籌原物料及一般庶務性用品之採購 3. 固定資產維護及管理 4. 處理總務行政工作 5. 公司文件管理 6. 負責法務與國內專利申請及維護 7. 負責出貨及倉儲管理 8. 負責資訊安全與管控
稽核	<ol style="list-style-type: none"> 1. 稽核工作計畫與執行及適時提出改善建議 2. 內部控制制度之稽核與提報稽核報告予董事會 3. 公司稽核例行性稽核及專案稽核

二、董事、監察人、總經理、副總經理、協理、各部門及分支機構主管資料

(一)董事及監察人資料

108年04月30日

職稱	姓名	國籍或註冊地	性別	初次選任日期	選任日期	任期	選任時持有股份		現在持有股數		配偶、未成年子女現在持有股份		利用他人名義持有股份		主要經(學)歷	目前兼任本公司及其他公司之職務	具配偶或二親等以內關係之其他主管、董事或監察人		
							股數	持股比率	股數	持股比率	股數	持股比率	股數	持股比率			職稱	姓名	關係
董事長	英屬開曼群島商 Vetco Holding Inc.	英屬開曼群島	-	103.12.23	107.06.29	3年	12,607,191	86.94%	12,607,191	78.79%	-	-	-	-	-	-	-	-	-
	代表人：陳建宏	中華民國	男	101.3.5	107.06.29	3年	661,290	5.22%	427,406	2.67%	21,411	0.13%	1,234,822	7.72%	1. 國立交通大學應用數學系畢業 2. 中國中山大學中山醫學院臨床醫學系 3. Oncometa Pharmaceutical LLC 研發長	1. 本公司總經理 2. 英屬維京群島商 Oncometa Holding Inc. 董事 3. 英屬維京群島 Vetco Holding Inc. 董事 4. 英屬開曼群島 Vetco Holding Inc. 董事	董事	張鳳纓	母子
董事	張鳳纓	中華民國	女	101.3.5	107.06.29	3年	-	-	-	-	-	-	-	-	大興國小畢 伍泰五金行	-	董事長	陳建宏	母子
董事	黃月美	中華民國	女	103.6.30	107.06.29	3年	60,000	0.41%	65,585	0.41%	-	-	-	-	1. 苗栗縣立苗栗國中教師曾擔任註冊組長 2. 國立臺灣大學中國文學系文學士	-	-	-	-

董事	楊平政	中華民國	男	107.6.29	107.06.29	3年	-	-	-	-	32,792	0.20%		<ul style="list-style-type: none"> 1. 美國 Iowa State University 獸醫流行病學 博士 2. 財團法人農業科技研究院 院長 3. 財團法人台灣動物科技研究所 所長 4. 國立台灣大學獸醫學系兼任教授 	<ul style="list-style-type: none"> 1. 普力德生物科技股份有限公司 監察人 2. 亞果生醫股份有限公司 董事 			
獨立董事	詹益耀	中華民國	男	104.6.30	107.06.29	3年	-	-	-	-	43,723	0.27%	-	<ul style="list-style-type: none"> 1. 台灣大學 EMBA 2. 中興大學合作經濟系 3. 中小企業信用保證基金總經理 4. 第一金融管理顧問公司董事 5. 第一創業投資公司董事 	全科科技股份有限公司 獨立董事	-	-	-
獨立董事	FLORA WEI-CHUN FENG	美國	女	104.6.30	107.06.29	3年	-	-	-	-	-	-	-	<ul style="list-style-type: none"> 1. 喬治省大學法律中心 2. 麻省理工學院 B.S.化學工程 3. Praxair, Inc 資深智慧財產權法律顧問 4. Kraft Foods, Inc 資深顧問 5. Mintz, Levin, Cohn, Ferris, Glovsky & Popeo, P.C 合夥律師 	百事可樂股份有限公司 Senior Director & Legal Counsel, Asia Pacific Region	-	-	-
獨立董事	楊賢馨	中華民國	男	104.6.30	107.06.29	3年	-	-	-	-	-	-	-	<ul style="list-style-type: none"> 1. 中國醫藥學院 2. 國泰綜合醫院肝臟中心主任 3. 蒙古國國立醫學 	國泰綜合醫院國際醫學中心主任	-	-	-

															科學人大學客座 教授					
															4. 輔大醫學系專任 教授					
															5. 美國南加州大學 肝臟中心					

1. 法人股東之主要股東

108年04月30日

法人股東名稱(註一)	法人股東之主要股東(註二)
英屬開曼群島商Vetco Holding Inc.	英屬維京群島商Vetco Holding Inc.:94.4% Star Planet Group Limited:5.6%

2. 法人股東之主要股東屬法人者其主要股東

108年04月30日

法人名稱	法人之主要股東
英屬維京群島商Vetco Holding Inc.	Oncometa Holding Inc.:100%
Star Planet Group Limited	Wang, Shih-Hsiung:100%

3. 董事及監察人所具專業知識及獨立性情形

108年04月30日

姓名 (註1)	是否具有五年以上工作經驗 及下列專業資格			符合獨立性情形(註2)										兼任其他 公司獨立 董事家數		
	商務、法 務、財務、 會計或公司 業務所須相 關科系之公 私立大專院 校講師以上	法官、檢察官、 律師、會計師或 其他與公司業務 所需之國家考試 及格領有證書之 專門職業及技術 人員	商務、法 務、財 務、會 計或公 司業 務所須 之工 作經驗	1	2	3	4	5	6	7	8	9	10			
英屬開曼群島商 Vetco Holding Inc. 代表人：陳建宏			✓											✓		-
張鳳纓				✓	✓	✓		✓	✓	✓			✓	✓		-
黃月美				✓	✓		✓	✓	✓	✓	✓	✓	✓	✓		-
楊平政	✓	✓	✓	✓	✓	✓	✓	✓	✓	✓	✓	✓	✓	✓		-
詹益耀			✓	✓	✓	✓	✓	✓	✓	✓	✓	✓	✓	✓		-
FLORA WEI-CHUN FENG			✓	✓	✓	✓	✓	✓	✓	✓	✓	✓	✓	✓		-
楊賢馨				✓	✓	✓	✓	✓	✓	✓	✓	✓	✓	✓		-

註1：各董事、監察人於選任前二年及任職期間符合下述各條件者，請於各條件代號下方空格中打“✓”。

- (1) 非為公司或其關係企業之受僱人。
- (2) 非公司之關係企業之董事、監察人(但如為公司或其母公司、子公司依本法或當地國法令設置之獨立董事者，不在此限)。
- (3) 非本人及其配偶、未成年子女或以他人名義持有公司已發行股份總額百分之一以上或持股前十名之自然人股東。
- (4) 非前三款所列人員之配偶、二親等以內親屬或三親等以內直系血親親屬。
- (5) 非直接持有公司已發行股份總額百分之五以上法人股東之董事、監察人或受僱人，或持股前五名法人股東之董事、監察人或受僱人。
- (6) 非與公司有財務或業務往來之特定公司或機構之董事(理事)、監察人(監事)、經理人或持股百分之五以上股東。
- (7) 非為公司或關係企業提供商務、法務、財務、會計等服務或諮詢之專業人士、獨資、合夥、公司或機構之企業主、合夥人、董事(理事)、監察人(監事)、經理人及其配偶。但依股票上市或於證券商營業處所買賣公司薪資報酬委員會設置及行使職權辦法第七條履行職權之薪資報酬委員會成員，不在此限。
- (8) 未與其他董事間具有配偶或二親等以內之親屬關係。
- (9) 未有公司法第30條各款情事之一。
- (10) 未有公司法第27條規定以政府、法人或其代表人當選。

(二) 總經理、副總經理、協理及各部門與分支機構之主管資料

108年04月30日

職稱	國籍	姓名	性別	選(就)任日期	持有股份		配偶、未成年子女持有股份		利用他人名義持有股份		主要經(學)歷	目前兼任其他公司之職務	具配偶或二親等以內關係之經理人		
					股數	持股比例	股數	持股比例	股數	持股比例			職稱	姓名	關係
總經理兼研發長	中華民國	陳建宏	男	101/3/5	427,406	2.67%	21,411	0.13%	1,234,822	7.72%	1. 國立交通大學應用數學系畢 2. 中國中山大學中山醫學院臨床醫學系 3. 美國 Oncometa Pharmaceutical LLC 研發長	1. 英屬維京群島商 Oncometa Holding Inc. 董事 2. 英屬維京群島商 Vetco Holding Inc. 董事 3. 英屬開曼群島商 Vetco Holding Inc. 董事: 法人代表	-	-	-
董事長特別助理兼業務部協理	中華民國	許毓真	女	101/8/1	19,000	0.12%	-	-	-	-	1. 國立東華大學生物科技研究所畢 2. 財團法人台灣動物科技研究所生物科技組研究助理	-	-	-	
管理部協理兼稽核主管	中華民國	戴傢芳	女	101/9/17	19,000	0.12%	-	-	-	-	1. 中華大學科技管理研究所畢 2. 財團法人台灣動物科技研究所創新育成中心專員	-	-	-	
幕僚長	中華民國	張明義	男	103/11/3	10,000	0.06%	-	-	-	-	1. 國立屏東農專獸醫 2. 台北大學 EMBA 在職專班 3. 台灣拜耳產品經理 4. 美國輝瑞行銷企劃經理 5. 全國動物醫院國際市場開發部部長	-	-	-	
財會部經理	中華民國	林志穎	男	107/8/20	-	-	-	-	-	-	1. 成功大學會計研究所畢 2. 勤業眾信聯合會計師事務所審計服務部經理	-	-	-	

三、最近年度支付董事、監察人、總經理及副總經理之酬金

(一)107 年度支付董事(含獨立董事)之酬金

單位：新台幣仟元

職稱	姓名	董事酬金										兼任員工領取相關酬金										A、B、C、D、E、F及G等七項總額占稅後純益之比例	有無領取自子公司以外轉投資事業酬金						
		報酬(A)		退職退休金(B)		董事之酬勞(C)		業務執行費用(D)		A、B、C及D等四項總額占稅後純益之比例		薪資、獎金及特支費等(E)		退職退休金(F)		盈餘分配員工紅利(G)				員工認股權憑證得認購股數(H)				取得限制員工權利新股數額					
		本公司	財務報告內所有公司	本公司	財務報告內所有公司	本公司	財務報告內所有公司	本公司	財務報告內所有公司	本公司	財務報告內所有公司	本公司	財務報告內所有公司	本公司	財務報告內所有公司	本公司		財務報告內所有公司		本公司	財務報告內所有公司			本公司	財務報告內所有公司	本公司	財務報告內所有公司		
董事長	陳建宏	-	-	-	-	-	-	35	35	0%	0%	3,806	3,806	-	-	-	-	-	-	-	-	-	-	-	-	-	(8.0%)	(8.0%)	-
董事	張鳳纓	-	-	-	-	-	-	35	35	0%	0%	-	-	-	-	-	-	-	-	-	-	-	-	-	-	0%	0%	-	
董事	楊平政	-	-	-	-	-	-	20	20	0%	0%	-	-	-	-	-	-	-	-	-	-	-	-	-	-	0%	0%	-	
董事	黃月美	-	-	-	-	-	-	35	35	0%	0%	-	-	-	-	-	-	-	-	-	-	-	-	-	-	0%	0%	-	
獨立董事	詹益耀	-	-	-	-	-	-	35	35	0%	0%	-	-	-	-	-	-	-	-	-	-	-	-	-	-	0%	0%	-	
獨立董事	FLORA WEI-CHUN FENG	-	-	-	-	-	-	15	15	0%	0%	-	-	-	-	-	-	-	-	-	-	-	-	-	-	0%	0%	-	
獨立董事	楊賢馨	-	-	-	-	-	-	30	30	0%	0%	-	-	-	-	-	-	-	-	-	-	-	-	-	-	0%	0%	-	

*除上表揭露外，最近年度公司董事為財務報告內所有公司提供服務(如擔任非屬員工之顧問等)領取之酬金：無

(二)監察人之酬金：不適用

(三)總經理及副總經理之酬金

單位：新台幣仟元

職稱	姓名	薪資 (A)		退職退休金 (B)		獎金及特支費 等等(C)		員工酬勞金額(D)				A、B、C及D等四 項總額占稅後純益 之比例(%)		取得員工認股權 憑證數額		取得限制員工權 利新股數額		有無 領取 來自 子公 司以 外轉 投資 事業 酬金
		本公司	財務報 告內所 有公司	本公 司	財務報 告內所 有公 司	本公 司	財務報 告內所 有公 司	本公司		財務報告內所有 公司		本公 司	財務報 告內所 有公 司	本公 司	財務報 告內所 有公 司	本公 司	財務報 告內所 有公 司	
								現金 金額	股票 金額	現金 金額	股票 金額							
總經理兼 研發長	陳建宏	3,806	3,806	-	-	-	-	-	-	-	-	(8.0%)	(8.0%)	-	-	-	-	無

酬金級距表

給付本公司各個總經理及副總經理酬金級距	總經理及副總經理姓名	
	本公司	財務報告內所有公司
低於 2,000,000 元	-	-
2,000,000 元(含)~5,000,000 元(不含)	陳建宏	陳建宏
5,000,000 元(含)~10,000,000 元(不含)	-	-
10,000,000 元(含)~15,000,000 元(不含)	-	-
15,000,000 元(含)~30,000,000 元(不含)	-	-
30,000,000 元(含)~50,000,000 元(不含)	-	-
50,000,000 元(含)~100,000,000 元(不含)	-	-
100,000,000 元以上	-	-
總計	1	1

(四)配發員工紅利之經理人姓名及配發情形

本公司 107 年截至目前為止尚屬虧損故無估列及配發員工紅利。

(五)分別比較說明本公司及合併報表所有公司於最近二年度支付本公司董事、監察人、總經理及副總經理酬金總額占稅個體財務報告後純益比例之分析並說明給付酬金之政策、標準與組合、訂定酬金之程序、與經營績效及未來風險之關聯性

1. 本公司及合併報表所有公司於最近二年度支付本公司董事、監察人、總經理及副總經理酬金總額占稅後純益比例之分析

單位:新台幣仟元;%

職稱	106 年度酬金總額 占合併財務報告稅後純益之比例		107 年度酬金總額 占合併財務報告稅後純益之比例	
	本公司	合併報表內所有公司	本公司	合併報表內所有公司
董事	(0.3%)	(0.3%)	(0.4%)	(0.4%)
監察人	0%	0%	0%	0%
總經理、 副總經理	(6.9%)	(6.9%)	(8.0%)	(8.0%)

2. 給付酬金之政策、標準與組合、訂定酬金之程序、與經營績效及未來風險之關聯性：

本公司董事及監察人酬金係依公司章程規定分配之，本公司於 103 度經董事會決議不支付董監酬金。本公司總經理給付酬金係依個人對本公司營運參與之程度及貢獻之價值，並參酌國內外業界水準議定之。

四、公司治理運作情形：

(一) 董事會運作情形

107 年度董事會開會 7 次，董事出席情形如下：

職稱	姓名	實際出(列)席次數 B	委託出席次數	實際出(列)席率 (%) 【 B / A 】	備註
董事長	英屬開曼群島商 VETCO HOLDING ING 代表 人：陳建宏	7	0	100	
董事	楊平政 (應出席 4 次)	4	0	100	於 107.6.29 股東會選舉 新任董事

董事	張鳳纓	7	0	100	
董事	黃月美	7	0	100	
獨立董事	詹益耀	7	0	100	
獨立董事	FLORA WEI-CHUN FENG	3	2	42.9	
獨立董事	楊賢馨	6	1	85.7	

其他應記載事項：

註：本公司於 104 年度設置審計委員會，第二屆獨立董事於 107.6.29 就任。

一、董事會之運作如有下列情形之一者，應敘明董事會日期、期別、議案內容、所有獨立董事意見及公司對獨立董事意見之處理：

(一)證券交易法第 14 條之 3 所列事項：不適用。

(二)除前開事項外，其他經獨立董事反對或保留意見且有紀錄或書面聲明之董事會議決事項：不適用。

二、董事對利害關係議案迴避之執行情形：不適用。

三、當年度及最近年度加強董事會職能之目標：不適用。

(二) 審計委員會運作情形或監察人參與董事會運作情形：

107 年度審計委員會會開會 7 次，獨立董事出席情形如下：

職稱	姓名	實際出(列)席次數 B	委託出席次數	實際出(列)席率 (%)【B/A】	備註
獨立董事	詹益耀	7	0	100	
獨立董事	FLORA WEI-CHUN FENG	3	2	42.9	
獨立董事	楊賢馨	6	1	85.7	

其他應記載事項：

一、證交法第 14 條之 5 所列事項暨其他未經審計委員會通過，而經全體董事三分之二以上同意之議決事項，應敘明董事會日期、期別、議案內容、審計委員會決議結果以及公司對審計委員會意見之處理：不適用。

二、獨立董事對利害關係議案迴避之執行情形，應敘明獨立董事姓名、議案內容、應利益迴避原因以及參與表決情形：審查本公司 2018 年股東常會提名獨立董事候選人資格。

三、獨立董事與內部稽核主管及會計師之溝通情形（例如就公司財務、業務狀況進行溝通之事項、方式及結果等）：內部稽核主管報告內部稽核報告，討論通過2019年度稽核計畫；討論通過2018年上半年財報案。

(三) 公司治理運作情形及其與上市上櫃公司治理實務守則差異情形及原因：

本公司為公開發行公司，故不適用。

(四) 薪資報酬委員會組成、職責及運作情形：

本公司為公開發行公司，暫無設置薪資報酬委員會，故不適用。

(五) 履行社會責任情形：不適用。

(六) 公司履行誠信經營情形及採行措施：不適用。

(七) 公司治理守則及相關規章其查詢方式：不適用。

(八) 其他足以增進對公司治理運作情形之瞭解的重要資訊：不適用。

(九) 內部控制制度執行狀況應揭露下列事項：

1. 內部控制聲明書請詳第 21 頁。

2. 委託會計師專案審查內部控制制度者，應揭露會計師審查報告：無此情事。

(十) 最近年度及截至年報刊印日止公司及其內部人員依法被處罰、公司對其內部人員違反內部控制制度規定之處罰、主要缺失與改善情形：無。

(十一) 最近年度及截至年報刊印日止，股東會及董事會之重要決議

會議名稱	日期	重要決議
董事會	2018/03/29	1. 香港子公司投資案 2. 本公司 2017 年度員工酬勞及董事酬勞分配情形案 3. 本公司 2017 年度營業報告書及財務報表案 4. 本公司 2017 年度虧損撥補案 5. 本公司 2017 年度「內部控制制度有效性考核」及「內部控制制度聲明書」案 6. 改選本公司董事（含獨立董事）案 7. 導入 IFRS16「租賃」可能影響初步評估案 8. 擬召開本公司 2018 年股東常會相關事項案 9. 本公司會計主管任命案
董事會	2018/05/04	1. 審查本公司 2018 年股東常會提名獨立董事候選人資格 2. 本公司遷址案 3. 變更本公司 2018 年股東常會召開地點案
董事會	2018/06/14	1. 本公司 2018 年度第一次現金增資發行新股計畫案 2. 解除本公司新任董事競業禁止之限制案
董事會	2018/06/29	1. 選任董事長案
董事會	2018/07/12	1. 擬訂定本公司 2018 年第一次現金增資認股基準日及相關事宜 2. 擬提報本公司 2018 年第一次現金增資員工認股清冊

		3. 本公司擬解任會計主管林沁慧經理案
董事會	2018/08/06	1. 2018 年上半年度財務報表案 2. 本公司新聘任會計主管任命案
董事會	2018/12/28	1. 本公司西元 2019 年度預算案 2. 本公司西元 2019 年度之稽核計劃 3. 公司會計主管異動案 4. 公司稽核主管異動案 5. 2018 年華南銀行借款及授信額度案 6. 2018 年臺灣中小企業銀行借款及授信額度案 7. 因應法規更新，修訂本公司相關辦法案 8. 內控辦法修正案
董事會	2019/03/29	1. 本公司 2018 年度內部控制制度聲明書案 2. 本公司擬投保「董監事及經理人責任保險」案 3. 2019 年農業金庫授信額度及貸款融資案 4. 擬召開本公司 2019 年度股東常會相關事項
董事會	2019/04/16	1. 擬更換本公司簽證會計師案
董事會	2019/04/30	1. 2018 年度員工酬勞及董事酬勞分配情形案 2. 2018 年度營業報告書及財務報表案 3. 2018 年度虧損撥補案 4. 本公司「內部控制制度」修正案
股東會	2018/06/29	1. 改選董事案 2. 解除新任董事競業禁止之限制案

(十二) 最近年度及截至年報刊印日止董事或監察人對董事會通過重要決議有不同意見且有紀錄或書面聲明者，其主要內容：無。

(十三) 最近年度及截至年報刊印日止，公司董事長、總經理、會計主管、財務主管、內部稽核主管及研發主管等辭職解任情形之彙總：

職稱	姓名	到任日期	解任日期	辭職或解任原因
會計主管	林沁慧	2018/3/26	2018/7/2	解任
會計主管	陳介良	2018/7/23	2018/8/20	職務調整
稽核專任	何星嶽	2017/12/29	2018/11/30	辭職

五、會計師公費資訊：

(一) 會計師資訊：

會計師事務所名稱	會計師姓名	查核期間	備註
安侯建業聯合會計師事務所	林琬琬會計師、 陳盈如會計師	107.01.01~107.06.30	
資誠聯合會計師事務所	鄧聖偉會計師、 林一帆會計師	107.07.01~107.12.31	考量公司業務 及管理上之需 要

(二) 會計師公費級距表：

金額級距		公費項目	審計公費	非審計公費	合計
1	低於 2,000 千元		√	√	√
2	2,000 千元 (含) ~4,000 千元				
3	4,000 千元 (含) ~6,000 千元				
4	6,000 千元 (含) ~8,000 千元				
5	8,000 千元 (含) ~10,000 千元				
6	10,000 千元 (含) 以上				

說明：1. 審計公費：主要服務內容為年度財務、稅務財務報告查核簽證費用。

(三) 會計師公費資訊

單位：新臺幣仟元

會計師事務所 名稱	會計師 姓名	審計 公費	非審計公費					會計師查核期間	備註
			制度 設計	工商 登記	人力 資源	其他 (註2)	小計		
安侯建業聯合 會計師事務所	林琬琬	530				136	136	107.01.01	增資服 務及打 字印刷 費
	陳盈如							107.06.30	
資誠聯合會計 師事務所	鄧聖偉	600						107.07.01	
	林一帆						107.12.31		

註1：本年度本公司若有更換會計師或會計師事務所者，應請分別列示查核期間，及於備註欄說明更換原因，並依序揭露所支付之審計與非審計公費等資訊。

註2：非審計公費請按服務項目分別列示，若非審計公費之「其他」達非審計公費合計金額 25%者應於備註欄列示其服務內容。

六、更換會計師資訊：

(一) 關於前任會計師

更換日期	108.04.16		
更換原因及說明	考量公司業務及管理上之需要		
說明係委任人或會計師終止或不接受委任		會計師	委任人
	主動終止		V
	不再接受(繼續)委任		
最新兩年內簽發無保留意見以外之查核報告書意見及原因	無此情事		
與發行人有無不同意見	有		會計原則或實務
			財務報告之揭露
			查核範圍或步驟
			其他
	無	V	
	說明		
其他揭露事項(本準則第十條第六款第一目之四至第一目之七應加以揭露者)	無此情事		

(二) 關於繼任會計師

事務所名稱	資誠聯合會計師事務所
會計師姓名	鄧聖偉會計師及林一帆會計師
委任之日期	108.04.16
委任前就特定交易之會計處理方法或會計原則及對財務報告可能簽發之意見諮詢事項及果	無此情事
繼任會計師對前任會計師不同意見事項之書面意見	無此情事

七、內部控制聲明書：

臺灣動藥國際股份有限公司

內部控制制度聲明書

日期：108年3月29日

本公司民國 107 年度之內部控制制度，依據自行檢查的結果，謹聲明如下：

- 一、本公司確知建立、實施和維護內部控制制度係本公司董事會及經理人之責任，本公司業已建立此一制度。其目的係在對營運之效果及效率(含獲利、績效及保障資產安全等)、財務報導之可靠性及相關法令之遵循等目標之達成，提供合理的確保。
- 二、內部控制制度有其先天限制，不論設計如何完善，有效之內部控制制度亦僅能對上述三項目標之達成提供合理的確保；而且，由於環境、情況之改變，內部控制制度之有效性可能隨之改變。惟本公司之內部控制制度設有自我監督之機制，缺失一經辨認，本公司即採取更正之行動。
- 三、本公司係依據「公開發行公司建立內部控制制度處理準則」（以下簡稱「處理準則」）規定之內部控制制度有效性之判斷項目，判斷內部控制制度之設計及執行是否有效。該「處理準則」所採用之內部控制制度判斷項目，係為依管理控制之過程，將內部控制制度劃分為五個組成要素：1.控制環境，2.風險評估，3.控制作業，4.資訊及溝通，及5.監督。每個組成要素又包括若干項目。前述項目請參見「處理準則」之規定。
- 四、本公司業已採用上述內部控制制度判斷項目，檢查內部控制制度之設計及執行的有效性。
- 五、本公司基於前項檢查結果，認為本公司於民國107年12月31日^{註2}的內部控制制度（含對子公司之監督與管理），包括知悉營運之效果及效率目標達成之程度、財務報導之可靠性及相關法令之遵循有關的內部控制制度等之設計及執行係屬有效，其能合理確保上述目標之達成。
- 六、本聲明書將成為本公司年報及公開說明書之主要內容，並對外公開。上述公開之內容如有虛偽、隱匿等不法情事，將涉及證券交易法第二十條、第三十二條、第一百七十一條及第一百七十四條等之法律責任。
- 七、本聲明書業經本公司民國108年3月29日董事會通過，出席董事6人中，有0人持反對意見，餘均同意本聲明書之內容，併此聲明。

臺灣動藥國際股份有限公司

董事長：  簽章

總經理：  簽章

八、公司之董事長、總經理、負責財務或會計事務之經理人，最近一年內曾任職於簽證會計師所屬事務所或其關係企業者：無。

九、最近年度及截至年報刊印日止，董事、監察人、經理人及持股比例超過百分之十之股東股權移轉及股權質押變動情形：

(一)董事、監察人、經理人及持股比例超過百分之十之股東股權變動情形：

職稱 (註 1)	姓名	107 年度		當年度截至 4 月 30 日止	
		持有股數 增(減)數	質押股數 增(減)數	持有股數增 (減)數	質押股數 增(減)數
董事長(註 1:大股東)	英屬開曼群 島商環球動 物藥業股份 有限公司 Vetco Holding Inc	0	0	0	0
董事長之法 人代表人	陳建宏	(50,000)	0	(233,884)	0
董事	黃月美	0	0	5,585	0

註 1：持有公司股份總額超過百分之十股東應註明為大股東，並分別列示。

(二)董事、監察人、經理人及持股比例超過百分之十之股東股權移轉之相對人為關係人者：無。

(三)董事、監察人、經理人及持股比例超過百分之十之股東股權質押變動情形：無。

十、持股比例占前十名之股東，其相互間為關係人或為配偶、二親等以內之親屬關係之資訊：

108年04月30日

姓名	本人持有股份		配偶、未成年子女持有股份		利用他人名義合計持有股份		前十大股東相互間具有財務會計準則公報第六號關係人或為配偶、二親等以內之親屬關係者，其名稱或姓名及關係		備註
	股數	持股比例	股數	持股比例	股數	持股比例	名稱	關係	-
英屬開曼群島商 Vetco Holding Inc.	12,607,191	78.79%	-	-	-	-	陳建宏	英屬開曼群島商 Vetco Holding Inc. 法定代表人	-
陳建宏	427,406	2.67%	21,411	0.13%	1,234,822	7.72%	英屬開曼群島商 Vetco Holding Inc.	英屬開曼群島商 Vetco Holding Inc. 法定代表人	-
							陳麒任	父子	-
							陳麒仰	父子	-
							康愛有限公司	該公司負責人	-
陳麒任	130,000	0.81%	-	-	-	-	陳建宏	父子	-
陳麒仰	100,000	0.62%	-	-	-	-	陳建宏	父子	-
康愛有限公司	1,234,822	7.72%	-	-	-	-	陳建宏	該公司負責人	

十一、公司、公司之董事、監察人、經理人及公司直接或間接控制之事業對同一轉投資事業之持股數，並合併計算綜合持股比例：無。

肆、募資情形

一、資本及股份

(一)股本來源

1.最近五年度及截至年報刊印日止股本變動之情形：

單位：仟股；新台幣仟元

年月	發行價格	核定股本		實收股本		備註		
		股數	金額	股數	金額	股本來源	以現金以外之財產抵充股款者	其他
101.03	10	30	300	30	300	設立股本	-	註1
101.12	10	50,000	500,000	1,000	10,000	現金增資 9,700 仟元	-	註2
102.04	10	50,000	500,000	2,501	25,010	現金增資 15,010 仟元	-	註3
103.12	10	50,000	500,000	8,501	85,010	現金增資 60,000 仟元	-	註4
105.10	10	50,000	500,000	13,501	135,010	現金增資 50,000 仟元	-	註5
106.09	50	50,000	500,000	14,501	145,010	現金增資 50,000 仟元	-	註6
107.08	15	50,000	500,000	16,001	160,010	現金增資 15,000 仟元	-	註7

註1：中華民國101年3月5日府產業司商字第10181672900號函核准

註2：中華民國101年12月20日府產業司商字第10190770510號函核准

註3：中華民國102年5月27日北府經司字第1025031842號函核准

註4：中華民國103年12月19日北府經司字第1035205310號函核准

註5：中華民國105年10月24日新北府經司字第1055319417號函核准

註6：中華民國106年09月13日新北府經司字第1068059906號函核准

註7：中華民國107年08月10日新北府經司字第1078052250號函核准

股份種類	核定股本			備註
	流通在外股份	未發行股份	合計	
記名式普通股	16,001	33,999	50,000	本公司股票未在證券交易所上市或在證券商營業處所買賣

(二)股東結構

股東結構 數量	政府機構	金融機構	其他法人	個人	外國機構及外國人	合計
人數	-	-	1	60	1	62
持有股數	-	-	1,234,822	2,158,941	12,607,191	16,000,954
持股比例	-	-	7.72%	13.49%	78.79%	100.0%

(三) 股權分散情形

108年4月30日 每股面額10元；單位：股

持 股 分 級		股 東 人 數	持 有 股 數	持 股 比 例
1 至	999 股	-	-	-
1,000 至	5,000 股	11	28,186	0.18%
5,001 至	10,000 股	11	102,372	0.64%
10,001 至	15,000 股	2	22,558	0.14%
15,001 至	20,000 股	4	78,000	0.49%
20,001 至	30,000 股	10	237,904	1.49%
30,001 至	40,000 股	7	236,752	1.48%
40,001 至	50,000 股	3	131,169	0.82%
50,001 至	100,000 股	9	600,630	3.75%
100,001 至	200,000 股	2	293,964	1.84%
200,001 至	400,000 股	-	-	-
400,001 至	600,000 股	1	427,406	2.67%
600,001 至	800,000 股	-	-	-
800,001 至	1,000,000 股	-	-	-
1,000,001 股以上		2	13,842,013	86.50%
合	計	62	16,000,954	100%

(四) 主要股東名單：持股比例達百分之五以上之股東或持股比例占前十名之股東、持數額及比例

108年4月30日；單位：股；%

主要股東名稱	股份	持有股數	持股比例
英屬開曼群島商Vetco Holding Inc.		12,607,191	78.79%
康愛有限公司		1,234,822	7.72%
陳建宏		427,406	2.67%
賴明珠		163,964	1.03%
陳麒任		130,000	0.81%
陳麒仰		100,000	0.63%
馬以南		80,000	0.50%
馮宗宏		80,000	0.50%
黃月美		65,585	0.41%
高至逸		62,015	0.39%

(五) 最近二年度每股市價、淨值、盈餘、股利及相關資料

單位：新台幣元；仟股

項目		年度	106 年度	107 年度
		每股市價 (註 1)	最高	未上市(櫃)
	最低	未上市(櫃)	未上市(櫃)	
	平均	未上市(櫃)	未上市(櫃)	
每股淨值	分配前	1.76	0.02	
	分配後	1.76	(註二)	
每股盈餘	加權平均股數	13,906	15,152	
	每股盈餘	(3.32)	(3.14)	
每股股利	現金股利		-	(註 2)
	無償配股	盈餘配股	-	(註 2)
		資本公積配股	-	(註 2)
	累積未付股利		-	-
投資報酬分析 (註 1)	本益比		未上市(櫃)	未上市(櫃)
	本利比		未上市(櫃)	未上市(櫃)
	現金股利殖利率		未上市(櫃)	未上市(櫃)

註 1：本公司股票未上市(櫃)，故無市價可資參考；相關比例亦無法計算。

註 2：107 年度盈虧撥補議案尚未經股東會決議。

(六) 公司股利政策及執行狀況：

1. 公司股利政策：本公司年度總決算如有盈餘，應先提繳稅款，彌補累積虧損，次提百分之十為法定盈餘公積，其餘除派付股息外，如尚有盈餘，再由股東會決議分配股東紅利。

本公司股利發放政策係按照公司法及本公司章程規定，並依本公司資本及財務結構、營運狀況、盈餘及所屬產業性質及週期等因素決定，得以股票股利或現金股利方式為之。惟現金股利分派之比例應不低於當年度股利總額之百分之 10%。

2. 執行狀況：本公司董事會於民國 108 年 4 月 30 日擬定不分派股利，將提請民國 108 年 6 月 28 日股東常會同意。

(七) 本次股東會擬議之無償配股對公司營業績效及每股盈餘之影響：

本公司並無無償配股，故不適用。

(八) 員工、董事及監察人酬勞：

1. 公司章程所載員工、董事及監察人酬勞之成數或範圍：本公司年度如有獲利，應提撥至少百分之二為員工酬勞，並提撥至多百分之五為董監事酬勞。但公司尚有累積虧損時，應先預留彌補虧損數。

2. 本期估列員工、董事及監察人酬勞金額之估列基礎、以股票分派之員工酬勞之股數計算基礎及實際分派金額若與估列數有差異時之會計處理：

本公司 107 年 12 月 31 日尚有累積虧損，故未估列及配發員工紅利及董事、監察人酬勞。

3. 董事會通過分派酬勞情形：本公司截至 107 年 12 月 31 日尚有累積虧損，故無此

情形。

(九) 前一年度員工、董事及監察人酬勞之實際配發情形（包括分派股數、金額及股價）、其與認列員工、董事及監察人酬勞有差異者並應敘明差異數、原因及處理情形：無分派情形，故不適用。

(十) 公司買回本公司股份情形：無。

二、公司債、特別股、海外存託憑證、員工認股權憑證及限制員工權利新股之辦理情形

(一) 公司債辦理情形：無。

(二) 特別股辦理情形：無。

(三) 海外存託憑證辦理情形：無。

(四) 員工認股權憑證辦理情形：無。

(五) 限制員工權利新股辦理情形：無。

三、併購或受讓他公司股份發行新股辦理情形：無。

四、資金運用計畫執行情形：

截至年報刊印日之前一季止，前各次發行或私募有價證券尚未完成或最近三年內已完成且計畫效益尚未顯現者：無。

伍、營運概況

一、業務內容

(一)業務範圍

1. 公司所營業務之主要內容

本公司業所列之業務範圍如下：

C802060	動物用藥製造業
F107070	動物用藥品批發業
F207070	動物用藥零售業
F401010	國際貿易業
F108031	醫療器材批發業
F208031	醫療器材零售業
ZZ99999	除許可業務外，得經營法令非禁止或限制之業務

2. 公司主要產品之營業比重

	107 年	
	營收淨額(新台幣仟元)	營收淨額(%)
抗癌能®	10,419	77%
病理診斷服務	2,306	17%
營養保健品	741	6%
合計	13,466	100%

附註：抗癌能®106年9月獲證(動物藥製字09176號)，同年10月正式在台上市銷售，並於107年4月上市專門的腫瘤照護營養保健品。

3. 公司目前之商品(服務)項目

本公司為亞洲第一家動物新藥公司，主要從事動物新藥開發、製造及銷售，首款產品亞洲第一例寵物抗癌新藥「抗癌能®」已正式獲證(動物藥製字09176號)，並以自有品牌開始佈建全台專屬銷售通路；且本公司所設立之病理診斷中心，以精準、快速及雙病理師簽證等三大特色服務全台動物醫院，積極提升抗癌能®附加價值，以「新精準醫療」之概念，結合病理服務，使腫瘤治療能由專科醫院延伸至一般動物醫院；搭配治療並於2018年4月上市專門的腫瘤照護營養保健品-犬得康營養膏、犬寶牛樟芝，於全台專屬銷售通路及官方網路同步進行銷售，提供國內寵物藥品市場及腫瘤照護上更完整的銷售服務平台。

4. 公司計畫開發之新商品(服務)

繼亞洲第一例寵物抗癌新藥「抗癌能®」之後，本公司以「寵物癌症照護」為概念主軸，研發出「犬得康營養膏」與「犬寶牛樟芝」，旨在針對罹癌寵物做全方位的營養輔助，進行治療的延伸，以給寵物容易食之高適口性產品為方向，結合高品質、高規格的無塵生產及SGS標準檢驗，讓罹癌寵物獲得最佳的營養補給。

「不離不棄、毛孩就是家人」的意識日益普及，隨著寵物的年齡增長，「寵物長照」議題已被重視，本公司除了研發藥品與癌症照護系列性營養品，更以「老年寵物照護」為主題，研發出系列的營養保健品，針對各種老年犬易產生

之疾病問題，進行營養加強的照護，使老年寵物能夠獲得最佳的生活品質，藉此達到全方位寵物保健的目的。

(二) 產業概況

1. 產業之現況與發展

(1) 寵物市場爆發性

全球動物保健市場在西元（下同）2002 年至 2008 年的年複合成長率高達 11.3%，顯示動物用藥市場成長力道驚人，其中豬用市場自 20 億美金成長至 30 億美金左右，可寵物市場卻自 2002 年的 40 億美金成長至 80 億美金，成長幅度近 1 倍，由下圖可顯示經濟動物成長幅度已趨平緩，相較之下寵物成長幅度最為耀眼。

寵物藥品需求已然成為動藥市場的新藍海，以全球知名動藥廠梅里亞 (Merial) 為例，其 2012 年營收約為 30 億美金，其中寵物營收為 19 億美金佔 63%，經濟動物則佔 37%；另一方面，輝瑞 (Pfizer Inc.) 旗下之動物保健部門為例，其 2012 年該部門營收約為 43 億美金，其中寵物和經濟動物比約為 35% 和 65%。就輝瑞 (Pfizer Inc.) 及梅里亞 (Merial) 兩家國際大藥廠而言，2012 年寵物藥品營收總計佔 34 億美金，約為新台幣 1,000 億元；而相較之下，以臺灣為例，當年度畜牧產值為新台幣 1,500 億元，其中均以經濟動物為主，而無寵物產值。

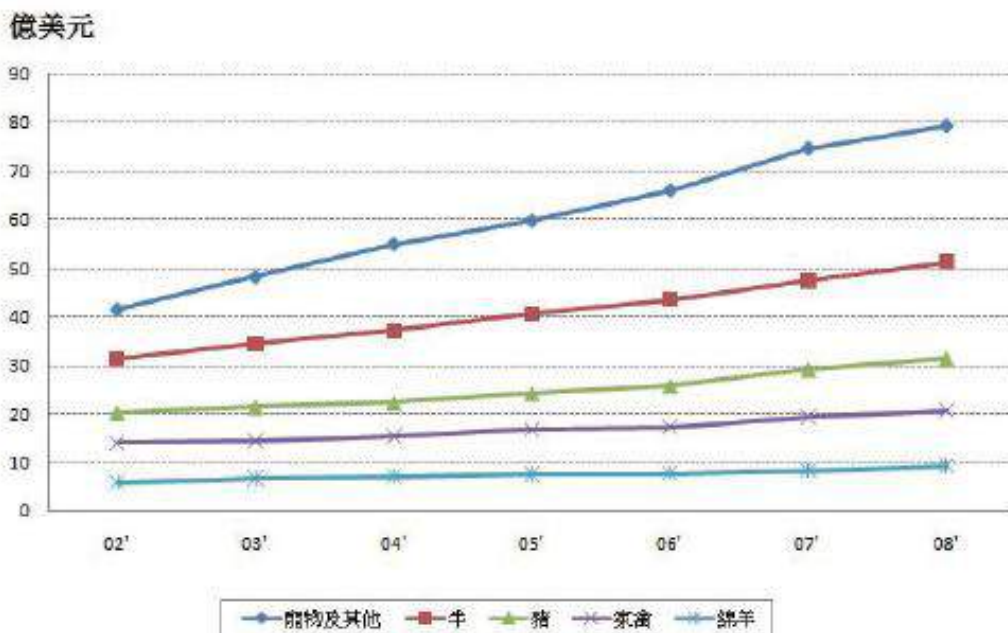

資料來源：Vetnosis，台灣經濟研究院生物科技產業研究中心整理
圖：2002 年到 2008 年各類動物保健市場趨勢

由於人們寵物飼養觀念的提升，使得近年來寵物市場趨勢看漲，現階段飼主已將寵物視為家庭一份子，願意花大筆費用讓寵物獲得更高的生活品質。全球各大藥廠看準需求不斷攀升及利潤豐厚之商機，預期「寵物藥物」市場潛力及豐富獲利，因而紛紛擴大增設「伴侶動物部門」；如 Schering-Plough 於 2007 年 3 月以 144 億美金併購 Intervet 的母公司 Organon BioSciences(OBS)，順勢接收 Intervet 成為全球最大的動物保健

公司。

又以輝瑞(Pfizer Inc.)為例，輝瑞 (Pfizer Inc.)在 2006 年宣布以 166 億美金將消費者保健部門賣給嬌生公司(Johnson & Johnson)，讓公司聚焦於人藥和動藥的發展，惟其人藥部門營業額逐年下降，但動藥部門營收卻逐年攀升，其中 2011 年動藥部門營收較 2010 年成長 17%，堪稱當年度的金雞母。有鑑於動藥市場巨大，輝瑞 (Pfizer Inc.)2012 年宣布將其下動物用保健部門獨立成立碩騰(Zoetis)，並於隔年(2013)在美正式掛牌上市。

綜合上述資料顯示，「寵物藥物市場」規模巨大卻未開拓，臺動期望在「寵物抗腫瘤新藥抗癌能」帶領下，為臺灣開拓寵物新藍海市場。

(2)抗腫瘤市場需求巨大

依據美國最大動物基金會「Morris Animal Foundation」調查研究顯示，每年約有 1/2 狗會得到癌症，有 1/4 狗會死於癌症。2004 年英國狗會及英國小動物獸醫學會的科學小組對犬隻健康狀況進行調查，發現在 13,000 餘件問卷中，最常見死亡原因第一名為癌症(Cancer)。1995 年至 2000 年間，瑞典有參與寵物保險的犬隻，其死亡原因第一名為癌症(Cancer)。

以臺灣為例，2012 年臺北市動保處委託劉振軒教授調查臺北市家犬及家貓死亡原因，前五大死亡原因依序為癌症、心血管疾病、多重器官衰竭、消化系統及神經系統疾病。家貓目前五大死亡原因依序為腎衰竭、傳染病、多重器官衰竭、癌症及心血管病，本公司相信中國及東南亞市場亦是如此。

有鑑於寵物抗腫瘤市場之巨大需求，國內卻完全無藥可用之窘況，本公司身為國內第一家寵物新藥公司，於國內享有獨佔之市場利基和絕對市場優勢。

2. 產業上、中、下游之關聯性

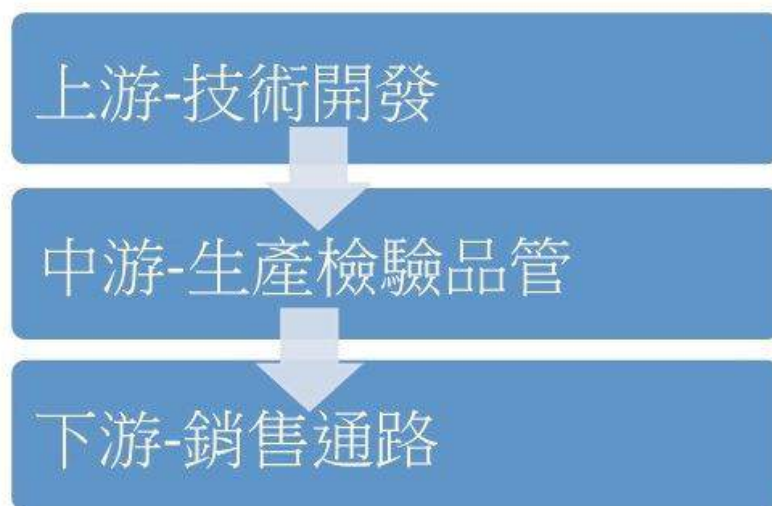

(1) 上游部分主要泛指技術開發。

國內現有動物用藥產業仍以經濟動物為主，尚無寵物新藥；再者，因國內現有動物用藥廠對國外藥廠技術依存度高，而抗癌能作為亞洲寵物新藥開發之首例，於初期即以人用藥物之高標準及高品質進行開發，將高階創新研發技術帶入動物用藥產業，亦開創寵物新藥新產業。

現今本公司除持續強化本公司在新藥開發之技術優勢外，更整合學研各界於寵物藥物市場的資源。在學術方面，本公司已與國內 4 大動物教學醫院：包括「臺灣大學生物資源暨農學院附屬動物醫院」、「中興大學獸醫學院獸醫教學醫院」、「嘉義大學農學院附設動物醫院」以及「屏東科技大學動物醫院」；在研究面，與「農業科技研究院」、「醫藥工業技術發展中心」及「生物技術開發中心」等建立良好互動及實質合作關係，未來亦將逐步建立與國內外各學研單位之合作關係。

(2) 中游即指生產製造、檢驗及品質管制。

待上游技術開發完成後，即開始進行第二階段的生產製造。依據本公司策略性規劃，期望由臺灣自有開發完成的寵物新藥之生產基地，亦能落址於臺灣，已達到「自有開發」、「自有生產」、「自有品牌」及「自建行銷通路」等 4 大發展主軸。惟礙於初期人力及資金有限之情況下，本公司內部決定初步不成立動物用藥工廠，也因此現階段委託臺灣 GMP 動物用藥廠協助，生產寵物新藥生產工作，未來待藥物上市後獲得穩定營運資金，本公司將考量自行設置符合高規格 PIC/S 認證之動物用藥工廠。

在產品品質方面，本公司一直係用高標準、高品質及最嚴謹的態度進行抗癌能藥物開發及生產，而在檢驗方面，為了確認公司生產藥品的最終產品品質，本公司與「醫藥工業技術發展中心」、「臺灣檢驗科技(股)公司」、「麥德凱生科(股)公司」和「台美檢驗科技(股)公司」等具公信力之知名機構合作，透過嚴謹的檢驗程序，確認抗癌能的高標準及高品質無虞。

為提高生產品質、確保供貨速度並避免交叉污染，本公司業與臺灣 GMP 工廠合作，完成專屬生產線建置，後續將致力於建立穩定供貨的生產能力，確保未來藥品上市後供貨穩定。

(3) 下游係指藥品之行銷及販售。

藥品銷售獲利，關鍵在於行銷體系和銷售通路，惟國內現有寵物藥品通路雜亂，其中以外商藥廠為大宗，少部分為當地中小型通路商。抗癌能身為國內第一例寵物新藥，已於 2017 年 10 月正式在台上市銷售，上市後本公司並以自有品牌「Vetco」，自建銷售團隊及銷售通路，逐步完成國內寵物銷售通路建置，期望未來此銷售通路除有利於抗癌能銷售穩定外，亦可嘉惠寵物新藥產業鏈中之有需要之業者。

3. 產品之各種發展趨勢

有鑑於飼主期望能給予寵物更好的生命品質，願意花大筆費用讓寵物獲得更高的生活品質，全球各大藥廠紛紛推出相關寵物相關用藥，如抗焦慮藥、糖尿病藥物、抗暈車藥等，而常見的寵物疾病包括寄生蟲感染病、傳染性疾病、肌肉與骨骼問題、心血管疾病、癌症等。在疾病治療方面，禮來製藥(Eli Lilly)推出可治療犬用抗分離焦慮藥 Reconcile™，或 Novartis 針對治療愛迪生氏症(Addison's Disease)所推出的 Percorten-V，以及 Intervet 所推出之犬貓糖尿病之胰島素 Vetsulin™。

近年來由於寵物市場轉變，寵物藥物亦由單純的疾病治療轉變為積極的生活品質提升。如輝瑞(Pfizer Inc.)在 2007 年推出輔助胖狗的減重藥物 Slentrol®，每天一次之單一劑量約 2 美金，價格昂貴；此外近年來飼主常常攜帶寵物旅行，犬貓亦有暈車問題，因此輝瑞(Pfizer Inc.)和大日本都推出犬嘔吐藥物 Cerenia™;和抗暈車藥片等。

另外在癌症治療方面，輝瑞(Pfizer Inc.)在2009年6月針對犬肥大性細胞瘤開發出Palladia™，該藥物主要治療犬晚期肥大性細胞瘤，服用Palladia™的犬隻常伴隨著食慾不振、嘔吐、腹瀉、焦黑色糞便、嘔吐物及糞便帶有血絲、瘀青及流血等副作用，Palladia™為美國食品藥物管理局(FDA)第一個核准上市的犬用癌症治療藥物。綜合上述，寵物藥物已呈現多元化發展。

4. 競爭情形

過去十年來，癌症已躍升為老年犬貓的十大死因第一名；台北市動物保護處所進行的「家犬十大死因調查」中，發現癌症高居第一名，惟目前國內針對寵物癌症的治療藥物僅有抗癌能®是經主管機關「行政院農業委員會」核准上市使用的藥物，除藥物治療外，其他治療方式包括手術切除，放射治療。手術切除將使病患面臨麻醉風險以及腫瘤體積過大無法切除的境況，而放射治療實施技術要求高只有個別醫院才有相應設備，且僅對放射線敏感的腫瘤有效。而抗癌能®治療簡便，不需麻醉，臨床獸醫師進行抗癌能治療時，在大部分狀況下，僅需飼主在一旁協助獸醫師進行寵物保定工作即可直接進行注射，治療方式相對簡便。針對體積過大無法進行手術切除之腫瘤，可使用抗癌能®多療程治療，或先使用抗癌能®消除部分腫瘤後，再進行手術切除。

(三) 技術及研發概況

1. 最近年度及截至年報刊印日止之研發費用

單位：新台幣仟元

年度	106年	107年
研發費用	9,314	6,138
營業收入	4,988	13,466
研發費用佔營業收入比例	186.7%	45.6%

2. 開發成功之技術或產品：

技術/產品種類	用途	研發成果
抗癌能®	治療犬圍肛腺瘤	<ol style="list-style-type: none"> 106年9月取得台灣農委會動物藥證(動物藥製字09176號) 成分專利已獲美、歐、日、中等共30國專利，專利有效期限至2029年 獲時代基金會生醫暨生農選秀大賽銅獎 獲農委會菁創獎 獲工業局主導性新產品計畫補助，計畫總經費共新台幣的2,700萬元 完成寵物抗癌新藥生產線建置
病理診斷技術	提供動物醫院腫瘤病理診斷服務	<ol style="list-style-type: none"> 病理診斷中心設施規格仿照台灣大學病理研究所規格設計 國內首創3天內快速出具病理診斷報告 國內首創雙病理獸醫師簽證
犬得康營養膏	腫瘤專用營養補充品	<ol style="list-style-type: none"> 參照台灣大學腫瘤專科醫師建議配方所設計

		2. 國內首款針對犬腫瘤惡病質營養補充品
犬寶牛樟芝	提升免疫力	1. 國內首款牛樟芝單方產品 2. 首創膠囊複合錠劑特殊劑型 3. 適合寵物之優化劑量

(四) 長、短期業務發展計畫

1. 短期發展方向：

- A. 抗癌能的使用上，透過精準醫療(DRA)對腫瘤所達到的精準評估度，讓治療的方式由腫療專科醫院普級至一般動物醫院，使治療方式普遍化。
- B. 針對在事前預防、治療、及術後照護上，完善整個腫療治療防護網；同時更增加適口性更高的營養照護保健品，增加市場佔有率及動物醫院通路的合作關係，擴展產品線，維持公司競爭力。
- C. 藉由榮獲 Animal Pharm 評選為「亞洲及大洋洲之最佳公司」獎項之殊榮而引發各國代理商的注目與合作洽談，洽談亞洲銷售通路及市場佈局，加速亞洲市場藥證申請及上市銷售進程，擴大公司亞洲大動藥廠之市場版圖。

2. 長期業務發展計畫

- A. 繼亞洲市場的洽談與進入，同時佈局歐美市場，藉由產品核心技術能力，積極增加與國際藥廠及代理商的洽談。

二、市場及產銷概況

(一) 市場分析

1. 公司主要商品（服務）之銷售(提供)地區：

本公司主要從事動物新藥及營養品開發、製造與銷售，目前主要銷售銷售區域以國內市場為主，主要營收來源為抗癌能®國內市場銷貨收入及病理診斷中心服務收入為主，以營養品銷貨收入為輔。因首項產品目標對準「寵物抗腫瘤市場」，惟今於亞洲市場除抗癌能®外，尚無其餘寵物抗腫瘤新藥開發案例，因此本公司已積極進行亞洲各市場藥證申請及市場通路佈局工作，期望待亞洲各市場逐步取證上市後，將可為公司挹注穩定營收。

2. 市場占有率：

目前抗癌能®為國內唯一核准上市的寵物專用抗癌新藥，且亞洲現今仍無其餘寵物抗腫瘤藥物開發案例。抗癌能®除單獨治療效果佳外，亦可與其他腫瘤治療方式配合，再搭配全方位銷售服務模式下，輔以營養品同步針對寵物腫瘤進行治療加強，將可滿足動物醫院、犬貓及飼主的需求。

3. 市場未來之供需狀況與成長性：

近幾年寵物藥品市場呈現高成長趨勢，再者因「癌症」已成為犬貓第一大死亡原因，在此龐大市場需求，而亞洲又完全無藥可用之情況，產生供需極度不平衡之情況。本公司所開發的亞洲第一例寵物抗腫瘤新藥抗癌能®屬創新性新藥，專利保護期限長，新藥藥證門檻高，預期本公司可保有一定之市場占有率及市場利基。

4. 拓展國際市場：

2018年正式拓展至海外市場，完成北塞浦路斯地區代理經銷合約簽訂，同時將產品出口且提供代理商和當地獸醫師群培訓，從此開啟歐亞市場大門。爾

後，澳門地區代理經銷完成簽約及出口；同時，並與多國潛在代理商洽談中。

5. 競爭利基

(1) 國內寵物罹癌藥物唯一選擇：

抗癌能為國內「寵物抗腫瘤藥物」之首例，以現有無化療藥物和放射治療機器情況，再佐以藥效和廣泛適應症之特性下，極具市場競爭力。

(2) 專利保護期限長：

擁有專利保護的寵物新藥，可確保公司永續經營的能力，而本藥品之專利保護期限尚有十五年時間，可確保公司長期的競爭優勢。

(3) 進入障礙高：

寵物新藥開發耗時冗長，需要耗費相當大之人力及物力，藥物上市關鍵點在於是否可取得藥證，新藥藥證技術門檻高，本公司將保有一定競爭力。

6. 發展遠景之有利、不利因素與因應對策

項目	內容
有利因素	<ul style="list-style-type: none"> ● 抗癌能®為國內首例，亦為亞洲第一例寵物抗腫瘤新藥，具有相當市場利基。 ● 開發過程中，耗費時間較長，所需經費也相當高，形成高進入門檻，減少競爭對手開發意願。 ● 相較於人用藥物，開發時間與成本較低。 ● 相較於其他治療方式，本藥物可在簡單保定、不用麻醉藥的情況下使用，治療過程痛苦程度較低，較符合飼主需求。
不利因素	<ul style="list-style-type: none"> ● 雖然相較於人用藥物，寵物新藥開發成本較低，但在美國動物用藥從研發至完成臨床上市，約需耗時7年且斥資1億美元，每一階段都需投入相當龐大之研發經費，成本需求極高。 ● 目前市場上針對寵物癌症治療方式以手術切除、化學療法或放射治療為主，惟臺灣目前尚未核准化療藥物及放射機器，後續產品上市時，市場接受度勢必仍受到手術切除一定程度影響。
因應對策	<ul style="list-style-type: none"> ● 除台灣市場外，本公司已著手進行抗癌能®海外藥證申請工作，積極拓展海外市場及通路。 ● 持續進行其他動物新藥開發，並依據農委會所頒佈的寵物食品法搭配抗癌能®專利新藥開發之高規格要求，開始著手進行各類寵物營養保健品之開發，多元化各項產品線。 ● 整合動物醫院及市場需求，規劃並提供全方位服務模式，推動區域型癌症治療中心，提升國內伴侶動物醫療品質。 ● 整合財團法人農業科技研究院、財團法人生物技術開發中心、醫藥工業技術發展中心等研究單位進行合作研發，並與大安化學製藥股份有限公司合作生產，共同致力於建立穩定的研發與生產能力。 ● 開發資金部分，期盼藉由資本市場取得穩定的資金援助。 ● 藉由產品差異化，做出市場區隔，並藉由多方合作，建立市場知名度，避免上市後受到其他產品競爭，影響市場接受度。

(二) 主要產品之重要用途及產製過程：

主要產品名稱	用途	產製過程
抗癌能注射劑	本品是創新抗腫瘤複方藥物，主要用於寵物犬圍肛腺瘤之治療。	本品在國內 GMP 動物用藥廠，以 USP 標準之品質要求進行生產。 簡要產製過程： 原材料檢驗合格→製劑調配→無菌過濾→無菌充填封罐→產品包裝→成品檢驗合格→產品銷售
犬得康營養補充膏	本品是獨家配方之營養補充膏，符合重大疾病及腫瘤照護需求，加強自然抵抗力。	本品在自有寵物食品廠生產。 簡要產製過程： 原材料檢驗合格→製劑調配→充填封罐→產品包裝→成品檢驗合格→產品銷售
犬寶牛樟芝	本品使用牛樟芝固態培養菌絲體粉末作為活性原料，含多種三萜類化合物，多醣體等珍貴成分，獨創體貼毛孩特殊劑型，專為毛孩調製劑量，食品安全全面檢測把關。	本品委託寵物食品廠生產。 簡要產製過程： 原材料檢驗合格→粉體混合→打錠裝膠囊→裝瓶封罐→產品包裝→成品檢驗合格→產品銷售

(三) 主要原料供應狀況：

主要原料	供應商	供應狀況
Serotonin Creatinine Sulfate	A 公司	良好
Kolliphor P407 P188	B 公司	良好
固態培養牛樟芝菌絲體粉末	C 公司	良好
Aspirin	D 公司	良好
Metformin	E 公司	良好
亞麻仁油	F 公司	良好
左旋精氨酸鹽酸鹽	G 公司	良好
黃耆	H 公司	良好

(四) 最近二年度任一年度中曾佔進(銷)貨總額百分之十以上之客戶名稱及其進(銷)貨金額與比例，並說明其增減變動原因：

A. 最近兩年度主要供應商資料

單位：新台幣仟元

項目	106 年度				107 年度			
	名稱	金額	佔全年 度進貨 淨額比 率(%)	與發 行人 關係	名稱	金額	佔全年 度進貨 淨額比 率(%)	與發行人關 係
抗癌能®	A 公司	2,175	57.26%	無	A 公司	0	0	無
	-	-	-	-	B 公司	5	2.23%	無
					C 公司	25	11.42%	無
					D 公司	34	15.35%	無
					E 公司	54	24.66%	無
營養 保健 品					F 公司	49	22.27%	無

註：抗癌能®106 年 10 月正式在台上市銷售並於 107 年 4 月上市專門的腫瘤照護營養保健品。抗癌能原料供應商進貨增加是生產備料，營養保健品原料供應商進貨增加是新開發生產產品，新採購生產原料。

B. 最近兩年度主要銷貨客戶資料

本公司為出售新藥及營養品之銷售對象為各類型之動物醫院，因合作動物醫院眾多，故無主要銷貨客戶。

單位：新台幣仟元

項目	106 年度				107 年度			
	名稱	金額	佔全年 度銷貨 淨額比 率(%)	與發 行人 關係	名稱	金額	佔全年 度銷貨 淨額比 率(%)	與發 行人 關係
抗癌能®	-	-	-	-	-	-	-	-
營養保 健品	-	-	-	-	-	-	-	-

註：抗癌能®106 年 10 月正式在台上市銷售並於 107 年 4 月上市專門的腫瘤照護營養保健品。

(五) 最近二年度生產量值：

單位：盒；新台幣仟元

年度 產品	106 年度			107 年度		
	產能	產量	產值	產能	產量	產值
抗癌能®	4,000- 6,000 盒 (註1)	400 盒 (註2)	約 12,000 (註3)	4,000- 6,000 盒 (註1)	1,200 盒 (註2)	36,000 (註3)
營養保健 品	-	-	-	20,000- 25,000 盒	2,500 盒	2,000 (註4)

註 1：預期生產出的數量。

註 2：實際生產出的數量。

註 3：實際生產數量*30000NTD 計算。

註 4：2018 年營養保健品銷售對象僅對抗癌能®交易客戶，實際生產數量*800NTD 計算。

(六) 最近二年度銷售量值：

單位：盒；新台幣仟元

年度 產品	106 年度				107 年度			
	內銷		外銷		內銷		外銷	
	量	值	量	值	量	值	量	值
抗癌能®	147	3,059	-	-	395	9,928	20	491
病理診斷 服務	-	1,929	-	-	-	2,306	-	-
營養保健 品	-	-	-	-	831	741	-	-
合計	147	4,988	-	-	1,226	12,975	20	491

註：抗癌能®106 年 10 月正式在台上市銷售並於 107 年 4 月上市專門的腫瘤照護營養保健品。

三、最近二年度從業員工最近二年度及截至年報刊印日止從業員工人數、平均服務年資、平均年齡及學歷分布比率

108 年 5 月 31 日

年	度	106 年	107 年	當年度截至 108 年 05 月 31 日
員工人數	經理人	5	4	6
	一般職員	14	30	28
	研發、技術人員	6	7	8
	合計	25	41	42

平均年歲		35	35	36
平均服務年資		1.58	1.22	1.95
學歷分布比率%	博士	0%	3%	3%
	碩士	56%	39%	39%
	學士	36%	51%	51%
	大專	4%	5%	5%
	高中	4%	2%	2%

四、環保支出資訊

說明最近年度及截至年報刊印日止，公司因污染環境所受損失(包括賠償)，處分之總額，並揭露其未來因應對策(包括改善措施)及可能之支出(包括未來採取因應對策可能發生損失、處分及賠償之估計金額，如無法合理估計者，應說明其無法合理估計之事實)：無。

五、勞資關係

(一)公司各項員工福利措施、進修、訓練、退休制度與其實施情形及勞資間之協議與各項員工權益維護措施情形

(1)員工福利措施

本公司為協調勞資關係，促進勞資合作，提升工作效率，其有關勞動條件及員工權利，諸如：僱用、工作時間、考勤、請假、獎懲、晉升等，除遵照政府有關法令規定處理外，公司依法辦理勞工保險及全民健保。同時將相關員工之權益詳列入工作規則中遵循辦理，以保障員工權益。本公司迄今，未曾有發生損及員工權益之事項。

(2)員工進修、訓練

A. 新進人員

新進員工報到當日，由人資單位負責說明公司簡介、工作規則、環境介紹、主管及同仁介紹。

B. 在職訓練

- (A) 為配合組織的目標及人力發展，提高人員素質、專業能力及工作效率，在職員工可依據不同職能及業務需求經核准後參與各項專業技術訓練及研修課程，以培養專業技術人才為導向，提供員工便捷多元的學習管道及機會。
- (B) 為提高工作效能及培養專業知識，公司內部定期及不定期舉行訓練課程，依實際需要請員工參加。
- (C) 員工得視工作需要參加外部訓練課程，費用由公司給予補助。
- (D) 每年由各單位依據人員的專業發展，配合部門目標及公司政策，安排人員受訓。

C. 退休制度與其實施情形

勞工退休金條例自民國九十四年七月一日起施行，並採確定提撥制。本公司員工皆適用該條例之退休金制度，本公司每月負擔之員工退休金提撥率，不低於員工每月薪資百分之六，提撥至勞保局退休金個人專戶。

(3)勞資間協議與各項員工權益維護措施：

本公司勞資關係和諧，本公司一向重視員工意見，員工隨時可以透過口頭、書面或電子郵件溝通意見，以維持良好勞資關係，因此迄今並無重大勞資糾紛情事發生。

(二)最近年度及截至年報刊印日止，公司因勞資糾紛所遭受之損失，並揭露目前及未來可能發生之估計金額與因應措施，如無法合理估計者，應說明無法合理估計之事實：本公司自成立至今，一向視員工為最重要之資產，重視員工之未來發展，勞資關係和諧未有發生重大之勞資糾紛。

六、重要契約：截至年報刊印日止仍有效存續及最近年度到期之契約

契約性質	當事人	契約起訖日期	主要內容	限制條款
委託契約	大安化學製藥股份有限公司	20170324-迄今	「愛締康溫度敏感性凝膠注射劑」委託生產	無
合作契約	財團法人農業科技研究院	20170601-20200531	「牛樟芝錠劑試製」合作契約書	無
合作契約	國立清華大學	20180101-20181231	「新穎抗菌胜肽 V01」製備研究	無
專屬授權契約	英屬開曼群島商 Vetco Holding Inc.	20180327-迄今	區域專屬授權契約書	無
合作契約	國立中興大學	20180815-20210814	抗癌能治療術後復發腫瘤計畫委託契約書	無
合作契約	國立臺灣大學生物資源暨農學院附設動物醫院	20180731-20190731	抗癌能上市後再評估總主持人計畫委託契約書	無

陸、財務概況

一、最近五年度簡明資產負債表及損益表

(一) 簡明合併資產負債表-國際財務報導準則

單位：新台幣仟元

項目	年度	最近五年度財務資料(註1)				
		103 年度	104 年度	105 年度	106 年度	107 年度(註2)
流動資產					44,114	41,130
不動產、廠房及設備					6,767	7,111
無形資產					-	2,323
其他資產					1,528	2,732
資產總額					52,409	53,296
流動負債	分配前				23,071	26,502
	分配後				23,071	(註2)
非流動負債					3,843	26,410
負債總額	分配前				26,914	52,912
	分配後				26,914	(註2)
歸屬於母公司業主之權益					25,495	384
股本					145,010	160,010
資本公積					40,000	47,500
保留盈餘	分配前				(159,515)	(207,140)
	分配後				(159,515)	(註2)
其他權益					-	14
庫藏股票					-	-
非控制權益					-	-
權益總額	分配前				25,495	384
	分配後				25,495	(註2)

不適用

註1：民國106年~107年度係經會計師查核簽證之財務報表。

註2：107年度盈虧撥補案業經董事會通過，尚未經股東會決議

(二) 簡明個體資產負債表-國際財務報導準則

單位：新台幣仟元

項目	年度	最近五年度財務資料(註1)				
		103 年度	104 年度	105 年度	106 年度	107 年度(註2)
流動資產		54,504	23,218	37,712	44,114	38,191
不動產、廠房及設備		605	1,280	6,121	6,767	6,991
無形資產		-	-	-	-	2,323
其他資產		140	434	1,416	1,528	3,692
資產總額		55,249	24,932	45,249	52,409	51,197
流動負債	分配前	9,134	9,322	12,211	23,071	24,403

	分配後	9,134	9,322	12,211	23,071	(註2)
非流動負債		10,716	6,728	11,310	3,843	26,410
負債總額	分配前	19,850	16,050	23,521	26,914	50,813
	分配後	19,850	16,050	23,521	26,914	(註2)
歸屬於母公司業主之權益		35,399	8,882	21,728	25,495	384
股本		85,010	85,010	135,010	145,010	160,010
資本公積		-	-	-	40,000	47,500
保留盈餘	分配前	(49,611)	(76,128)	(113,282)	(159,515)	(207,140)
	分配後	(49,611)	(76,128)	(113,282)	(159,515)	(註2)
其他權益		-	-	-	-	14
庫藏股票		-	-	-	-	-
非控制權益		-	-	-	-	-
權益總額	分配前	35,399	8,882	21,728	25,495	384
	分配後	35,399	8,882	21,728	25,495	(註2)

註1：民國103年~107年度係經會計師查核簽證之財務報表。

註2：107年度盈虧撥補案業經董事會通過，尚未經股東會決議。

(三)簡明合併綜合損益表-國際財務報導準則

單位：新台幣仟元

年 度 項 目	最近五年度財務資料(註1)				
	103年	104年	105年	106年	107年度(註2)
營業收入				4,988	13,466
營業毛利				289	6,699
營業損益				(46,598)	(48,187)
營業外收入及支出				365	562
稅前淨利(損)				(46,233)	(47,625)
繼續營業單位 本期損益				(46,233)	(47,625)
停業部門損失				-	-
本期淨利(損)				(46,233)	(47,625)
本期其他綜合損益 (稅後淨額)				-	14
本期綜合損益總額				(46,233)	(47,611)
每股盈餘				(3.32)	(3.14)

註1：民國106年~107年度係經會計師查核簽證之財務報表。

註2：107年度盈虧撥補案業經董事會通過，尚未經股東會決議。

(四)簡明個體綜合損益表-國際財務報導準則

單位：新台幣仟元

年 度 項 目	最近五年度財務資料(註1)				
	103年	104年	105年	106年	107年度(註2)
營業收入	-	-	116	4,988	13,466
營業毛利	-	-	113	289	6,699
營業損益	(29,446)	(26,382)	(36,729)	(46,598)	(45,952)
營業外收入及支出	(345)	(135)	(425)	365	(1,673)
稅前淨利(損)	(29,791)	(26,517)	(37,154)	(46,233)	(47,625)
繼續營業單位 本期損益	(29,791)	(26,517)	(37,154)	(46,233)	(47,625)
停業部門損失	-	-	-	-	-
本期淨利(損)	(29,791)	(26,517)	(37,154)	(46,233)	(47,625)
本期其他綜合損益 (稅後淨額)	-	-	-	-	14
本期綜合損益總額	(29,791)	(26,517)	(37,154)	(46,233)	(47,611)
每股盈餘	(3.50)	(3.12)	(3.80)	(3.32)	(3.14)

註1：民國103年~107年度係經會計師查核簽證之財務報表。

註2：107年度盈虧撥補案業經董事會通過，尚未經股東會決議。

(五)最近五年度簽證會計師姓名及查核意見

年度	會計師事務所	會計師姓名	查核意見
107	資誠聯合會計師事務所	鄧聖偉、林一帆	無保留意見
106	安侯建業聯合會計師事務所	林琬琬、陳盈如	無保留意見
105	安侯建業聯合會計師事務所	林琬琬、陳盈如	無保留意見
104	安侯建業聯合會計師事務所	林琬琬、陳盈如	無保留意見
103	安侯建業聯合會計師事務所	林琬琬、連淑凌	無保留意見

二、最近五年度財務分析

(一) 最近五年度重要合併財務比率分析-國際財務報導準則：

度	年	最近五年度財務分析(註2)				
		103年	104年	105年度	106年度	107年度
分析項目	財務結構(%)				51.4%	99.3%
	負債占資產比率					
償債能力(%)	長期資金占不動產、廠房及設備比率				433.6%	376.8%
	流動比率				191.2%	155.2%
經營能力	速動比率				162.1%	118.8%
	利息保障倍數				-	-
獲利能力	應收款項週轉(次)				1.0	2.4
	平均收現日數				367	150
	存貨週轉率(次)				2.1	1.3
	應付款項週轉(次)				3.6	2.7
	平均銷貨日數				171	288
	不動產、廠房及設備週轉率(次)			不適用	0.7	1.9
	總資產週轉率(次)				0.1	0.3
現金流量(註2)	資產報酬率(%)				(94.1%)	(89.4%)
	股東權益報酬(%)				(195.8%)	(368.1%)
	稅前純益占實收資本額比率(%)				(31.9%)	(23.0%)
	純益率%				-	-
	每股盈餘(元)				(3.32)	(3.14)
槓桿度(註3)	現金再投資比率(%)				-	-
	營運槓桿度				-	-
	財務槓桿度				-	-

最近二年度各項財務比率增減變動達20%原因

一、財務結構：

負債佔資產比例增加：主要係本公司107年舉借銀行長期借款22,567仟元，導致負債比例增加。

二、償債能力：

流動比率及速動比率下降：107年度速動比率下降，主要係公司於107年應收帳款及應收票據減少，導致流動資產及速動資產降低，故流動比率及速動比率下降。

三、經營能力：

應收帳款週轉率(次)增加主係新藥產品上市滿一年，營收較去年增加，且收款狀況良好，故應收帳款週轉率(次)增加。

存貨週轉率(次)及應付帳款週轉率(次)減少，主係本公司依照108年預估業績，提前

備貨，於107年下半年度增加生產，故期末存貨及期末應付帳款(票據)增加。

四、獲利能力：

由於本公司現為新藥新上市階段，故行銷支出比例較高，致財務比例相對較差。

註1：各年度財務資料均經會計師查核簽證。

註2：現金流量比率、現金流量允當比率、現金再投資比率呈現負值，故相關現金流量比例不予計算。

註3：本公司現為新藥新上市階段，尚無營業利益，故營運槓桿度財務槓桿度比例不予計算。

註4：分析項目之計算公式如下：

1. 財務結構

(1) 負債占資產比率=負債總額/資產總額。

(2) 長期資金占不動產、廠房及設備比率=(權益總額+非流動負債)/不動產、廠房及設備淨額。

2. 償債能力

(1) 流動比率=流動資產/流動負債。

(2) 速動比率=(流動資產-存貨-預付費用)/流動負債。

(3) 利息保障倍數=所得稅及利息費用前純益/本期利息支出。

3. 經營能力

(1) 應收款項(包括應收帳款與因營業而產生之應收票據)週轉率=銷貨淨額/各期平均應收款項(包括應收帳款與因營業而產生之應收票據)餘額。

(2) 平均收現日數=365/應收款項週轉率。

(3) 存貨週轉率=銷貨成本/平均存貨額。

(4) 應付款項(包括應付帳款與因營業而產生之應付票據)週轉率=銷貨成本/各期平均應付款項(包括應付帳款與因營業而產生之應付票據)餘額。

(5) 平均銷貨日數=365/存貨週轉率。

(6) 不動產、廠房及設備週轉率=銷貨淨額/平均不動產、廠房及設備淨額。

(7) 總資產週轉率=銷貨淨額/資產總額。

4. 獲利能力

(1) 資產報酬率=[稅後損益+利息費用×(1-稅率)]/平均資產總額。

(2) 股東權益報酬率=稅後損益/平均股東權益淨額。

(3) 純益率=稅後損益/銷貨淨額。

(4) 每股盈餘=(歸屬於母公司業主之損益-特別股股利)/加權平均已發行股數。

5. 現金流量

(1) 現金流量比率=營業活動淨現金流量/流動負債。

(2) 現金流量允當比率=最近五年度營業活動淨現金流量/最近五年度(資本支出+存貨增加額+現金股利)。

(3) 現金再投資比率=(營業活動淨現金流量-現金股利)/(不動產、廠房及設備毛額+長期投資+其他非流動資產+營運資金)。

6. 槓桿度

(1) 營運槓桿度=(營業收入淨額-變動營業成本及費用)/營業利益

(2) 財務槓桿度=營業利益/(營業利益-利息費用)

(二)最近五年度重要個體財務比率分析-國際財務報導準則：

度	年	最近五年度財務分析(註2)				
		103年	104年	105年度	106年度	107年度
財務結構(%)	負債占資產比率	35.9%	64.4%	52.0%	51.4%	99.3%
	長期資金占不動產、廠房及設備比率	7622.3%	1219.5%	539.8%	433.6%	383.3%
償債能力(%)	流動比率	596.7%	249.1%	308.8%	191.2%	156.5%
	速動比率	596.3%	247.0%	302.8%	162.1%	117.0%
	利息保障倍數	-	-	-	-	-
經營能力	應收款項週轉率(次)	-	-	-	1.0	2.4
	平均收現日數	-	-	-	367	150
	存貨週轉率(次)	-	-	-	2.1	1.3
	應付款項週轉(次)	-	-	-	3.6	2.7
	平均銷貨日數	-	-	-	171	288
	不動產、廠房及設備週轉率(次)	-	-	-	0.7	2.0
	總資產週轉率(次)	-	-	-	0.1	0.3
獲利能力	資產報酬率(%)	(94.4%)	(65.3%)	(105.0%)	(94.1%)	(91.2%)
	股東權益報酬(%)	(146.8%)	(119.8%)	(242.8%)	(195.8%)	(368.1%)
	稅前純益占實收資本額比率(%)	(35.0%)	(31.2%)	(27.5%)	(31.9%)	(23.0%)
	純益率%	-	-	-	-	-
	每股盈餘(元)	(3.50)	(3.12)	(3.80)	(3.32)	(3.14)
現金流量(註3)	現金流量比率(%)	-	-	-	-	-
	現金流量允當比率(%)	-	-	-	-	-
	現金再投資比率(%)	-	-	-	-	-
槓桿度(註4)	營運槓桿度	-	-	-	-	-
	財務槓桿度	-	-	-	-	-

最近二年度各項財務比率增減變動達20%原因

一、財務結構：

負債佔資產比例增加：主要係本公司107年舉借銀行長期借款22,567仟元，導致負債比例增加。

二、償債能力：

流動比率及速動比率下降：107年度速動比率下降，主要係公司於107年應收帳款及應收票據減少，導致流動資產及速動資產降低，故流動比率及速動比率下降。

三、經營能力：

應收帳款週轉率(次)增加主係新藥產品上市滿一年，營收較去年增加，且收款狀況良好，故應收帳款週轉率(次)增加。

存貨週轉率(次)及應付帳款週轉率(次)減少，主係本公司依照108年預估業績，提前備貨，於107年下半年度增加生產，故期末存貨及期末應付帳款(票據)增加。

四、獲利能力：

由於本公司現為新藥新上市階段，故行銷支出比例較高，致財務比例相對較差。

- 註1：各年度財務資料均經會計師查核簽證。
- 註2：利息保障倍數、現金流量比率、現金流量允當比率、現金再投資比率呈現負值，故相關現金流量比例不予計算。
- 註3：本公司現為新藥新上市階段，尚無營業利益，故營運槓桿度財務槓桿度比例不予計算。
- 註4：分析項目之計算公式如下：
1. 財務結構
 - (1) 負債占資產比率=負債總額/資產總額。
 - (2) 長期資金占固定資產比率=(股東權益淨額+長期負債)/固定資產淨額。
 2. 償債能力
 - (1) 流動比率=流動資產/流動負債。
 - (2) 速動比率=(流動資產-存貨-預付費用)/流動負債。
 - (3) 利息保障倍數=所得稅及利息費用前純益/本期利息支出。
 3. 經營能力
 - (1) 應收款項週轉率=銷貨淨額/各期平均應收款項餘額。
 - (2) 平均收現日數=365/應收款項週轉率。
 - (3) 存貨週轉率=銷貨成本/平均存貨額。
 - (4) 應付款項(包括應付帳款與因營業而產生之應付票據)週轉率=銷貨成本/各期平均應付款項(包括應付帳款與因營業而產生之應付票據)餘額。
 - (5) 平均銷貨日數=365/存貨週轉率。
 - (6) 固定資產週轉率=銷貨淨額/固定資產淨額。
 - (7) 總資產週轉率=銷貨淨額/資產總額。
 4. 獲利能力
 - (1) 資產報酬率=[稅後損益+利息費用×(1-稅率)]/平均資產總額。
 - (2) 股東權益報酬率=稅後損益/平均股東權益淨額。
 - (3) 純益率=稅後損益/銷貨淨額。
 - (4) 每股盈餘=(稅後淨利-特別股股利)/加權平均已發行股數。
 5. 現金流量
 - (1) 現金流量比率=營業活動淨現金流量/流動負債。
 - (2) 現金流量允當比率=最近五年度營業活動淨現金流量/最近五年度(資本支出+存貨增加額+現金股利)。
 - (3) 現金再投資比率=(營業活動淨現金流量-現金股利)/(固定資產毛額+長期投資+其他資產+營運資金)。
 6. 槓桿度
 - (1) 營運槓桿度=(營業收入淨額-變動營業成本及費用)/營業利益
 - (2) 財務槓桿度=營業利益/(營業利益-利息費用)

三、最近年度財務報告之審計委員會審查報告

臺灣動藥國際股份有限公司

審計委員會審查報告書

茲准

董事會造具本公司民國一〇七年度營業報告書、財務報表及虧損撥補議案等，其中財務報表業經委託資誠聯合會計師事務所鄧聖偉會計師及林一帆會計師查核完竣，並出具查核報告。上述營業報告書、財務報表及虧損撥補議案經本審計委員會查核，認為尚無不合，爰依證券交易法第十四條之四及公司法第二百一十九條之規定報告如上，敬請 鑒核。

此致

本公司民國一〇八年股東常會

臺灣動藥國際股份有限公司

審計委員會召集人：詹益燿

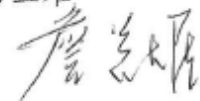

中 華 民 國 一 〇 八 年 四 月 三 十 日

四、最近年度會計師查核報告書、合併財務報告及附註摘要：請參閱附件一。

五、最近年度會計師查核報告書、個體財務報告及附註摘要：請參閱附件一。

六、公司及其關係企業最近年度及截至年報刊印日止，如有發生財務週轉困難情事，應列明其對本公司財務狀況之影響：無。

柒、財務狀況及財務績效之檢討分析與風險事項

一、財務狀況

單位：新台幣仟元

項 目	年 底	107 年度	106 年度	差異	
				金額	%
流動資產		41,130	44,114	(2,984)	(6.8%)
不動產、廠房及設備		7,111	6,767	344	5.1%
無形資產		2,323	-	2,323	-
其他資產		2,732	1,528	1,204	78.8%
資產總額		53,296	52,409	887	1.7%
流動負債		26,502	23,071	3,431	14.9%
非流動負債		26,410	3,843	22,567	587.2%
負債總額		52,912	26,914	25,998	96.6%
股 本		160,010	145,010	15,000	10.3%
資本公積		47,500	40,000	7,500	18.8%
累積虧損		(207,140)	(159,515)	(47,625)	29.9%
其他權益		14	-	14	-
權益總額		384	25,495	(25,111)	(98.5%)
前後期變動超過百分之二十以上者，且變動金額達一仟萬元以上者，其主要原因分析說明如下：					
1、非流動負債增加主係107年公司公司擴編及新藥上市第一年行銷推廣支等資金需求，故舉借長期借款所致。					
2、累積虧損增加主係公司截至107年度擴編及新藥上市之行銷費用增加所致。					

二、財務績效

經營結果比較分析：

單位：新台幣仟元

項 目	年 度	107 年度	106 年度	增（減）金額	
				增（減）金額	增（減）%
營業收入		13,466	4,988	8,478	170.0%
營業成本		6,767	4,699	2,068	44.0%
營業毛利		6,699	289	6,410	2218.0%
營業費用		54,886	46,887	7,999	17.1%
營業損失		(48,187)	(46,598)	(1,589)	3.4%
營業外收入及支出		562	365	197	54.0%
稅前損失		(47,625)	(46,233)	(1,392)	3.0%
所得稅		-	-	-	-
本期淨損		(47,625)	(46,233)	(1,392)	3.0%

本期其他綜合損益	14	-	14	-
本期綜合損益總額	(47,611)	(46,233)	(1,378)	3.0%
基本每股盈餘(單位：新台幣元)	(3.14)	(3.32)	0.18	(5.4%)

重要變動項目(前後期變動超過百分之二十以上者，且變動金額達一仟萬元以上者)說明：無項目變動金額達一千萬元以上者。

三、現金流量

(一)最近年度現金流量變動分析

單位：新台幣仟元

項 目	年 度	107 年度	106 年度	增減比例
營 業 活 動		(41,857)	(49,464)	(15.4)%
投 資 活 動		(5,454)	(1,960)	178.3%
融 資 活 動		48,361	43,320	11.6%

增減比例變動分析說明：

- 營業活動：107年營業活動之現金流出較去年減少7,607仟元，主要係107年銷貨收入上升且業務收款增加所致。
- 投資活動：107年投資活動之現金流出較去年增加3,494仟元，主要係公司於107年取得無形資產及機器設備所致。
- 融資活動：107年融資活動之現金流入較去年增加5,041仟元，主要係107年公司舉借長期借款所致。

(二)流動性不足之改善計劃：本公司並無流動性不足之情形。

(三)未來一年現金流動性分析：

單位：新台幣仟元

期初現金 餘額①	預計全年來自營 業活動淨現金流 量②	預計全年 現金流入(出) 量③	預計現金剩餘 數額①-③	預計現金不足額之補救措施	
				投 資 計 畫	理 財 計 畫
28,422	(12,926)	(20,782)	7,640	-	25,000

(1)未來一年現金流量分析：

- 營業活動：107年因應新藥第一年上市販售及海外市場拓展，故管銷費用支出仍將繼續增加，來自營業活動之淨現金流量為淨流出。
- 投資活動：無。

(2)預計現金不足額之補救措施及流動性分析：本公司預計於108年辦理增資，所得資金25,000仟元，以支應新藥開發及行銷推廣所需資金。

四、最近年度重大資本支出對財務業務之影響：無。

五、最近年度轉投資政策、其獲利或虧損之主要原因、改善計畫及未來一年投資計畫：無。

六、風險事項

(一) 利率、匯率變動、通貨膨脹情形對公司損益之影響及未來因應措施

1. 利率變動

本公司利率風險主要來自於中長期借款，目前市場利率波動不顯著，政經環境改變可能使未來利率調升，但幅度也屬緩和。本公司 107 年年借款之利息支出佔稅前淨損為 0.9%，故利率變動不致於對本公司營運成果產生重大之影響。

2. 匯率變動

本公司預計主要銷貨廠商為國內廠商，因此匯率變動不至於對本公司營運成果產生重大影響，因此未來主要的應收帳款為新台幣收付，故本公司除密切注意匯率變動外，將來和外國廠商洽談進貨採購之際，亦將考量匯率變動風險；此外，本公司未來亦將注意國際匯市及各主要貨幣變動資訊，適時建立外幣部位，與銀行維持良好關係，以掌握匯率走勢，以及時應變，保障公司應有之利潤，降低匯率風險。

3. 通貨膨脹情形

根據行政院主計處公佈 107 年度 12 月份消費者物價指數為 101.51%，與去年同期比較年增率跌 0.05%，顯見國內通貨膨脹情形控制得宜，物價指數相對穩定，故無所謂一般通貨膨脹問題，因此對本公司獲利並無重大影響，且本公司隨時注意市場價格之波動並與供應商保持良好之互動關係，故尚未有因通貨膨脹而產生重大影響損益之情形。

(二) 從事高風險、高槓桿投資、資金貸與他人、背書保證及衍生性商品交易之政策、獲利或虧損之主要原因及未來因應措施

1. 本公司訂有「取得或處分資產處理程序」、「資金貸與他人之管理作業程序」、「為他人背書或提供保證之管理作業程序」，經股東會決議通過，以為公司執行相關交易之依據。程序」、「為他人背書或提供保證之管理作業程序」，經股東會決議通過，以為公司執行相關交易之依據。
2. 本公司於本年度截至年報刊印日為止，並無從事高風險、高槓桿投資、貸與、背書保證及衍生性商品交易之情事。

(三) 未來研發計畫及預計投入之研發費用

本公司研發以具專利保護之寵物新藥為主軸，目前研發重心將以抗癌能藥證取得後之適應症擴充，並同步與其他學術單位合作其他寵物新藥開發計畫。本公司未來研發費用，主要係依據本公司「預算管理辦法」，研發單位依據下一年度研發計畫，訂定預估之研發費用投入，並於本公司董事會核決後執行，未來將視公司營運狀況逐年調整。

(四) 國內外重要政策及法律變動對公司財務業務之影響及因應措施

寵物新藥屬新興產業，本公司能投入人力物力有限，新藥開發需歷經十年、數億

元投入，實為長期投資，故相關主管機關所提出研發補助政策對公司財務實有正面影響。目前就國內法規而言，動物用藥品查驗登記僅能為動物用藥廠，故雖抗癌能為本公司自有開發藥品，卻因國內法規限制，僅能委託動物用藥廠協助本公司進行動物用藥品查驗登記申請，現階段國內動物用藥品法規主要係針對經濟動物而非寵物新藥，再者目前現有案例大多以生物藥品為主，藥證法規之變動可能影響藥證申請及審核程序，惟抗癌能作為國內寵物新藥開發之首例，雖於藥證申請及審核期間需與主管機關「行政院農業委員會」大量溝通，但後續抗癌能之審查程序及資料，亦作為未來動物用一般藥品之新藥的典範案例，此亦為公司優勢之所在。今後本公司仍將密切注意國內法規變動，若有變動事項則蒐集相關資訊向專業單位諮詢，參考其所提出之專業建議，提供經營決策參考，即時因應法規之變動。

(五) 科技改變及產業變化對公司財務業務之影響及因應措施

本公司屬寵物新藥產業，其技術門檻高、產品研發期長，搭配完整的專利佈局策略，附加價值相對高，因此科技或產業變化，對於本公司財務影響有限。惟本公司隨時關注寵物新藥產業之技術發展趨勢，著手評估可能之影響，必要時進行策略及營運方向調整，對科技或產業變化靈活應對，隨時檢視產品研發及調整各項資源配置，即使未來產業環境有所改變，亦能使其影響降至最低。

(六) 企業形象改變對企業危機管理之影響及因應措施

本公司秉持穩健保守之經營原則，企業形象良好，未來本公司將持續落實經營理念，不斷自我提升，適時尋求專家建議，厚實公司研發與經營實力，期望未來能將成果回饋予股東及社會大眾，並降低此風險對公司之影響，公司成立迄今，並無發生影響企業形象而危及公司情事。

(七) 進行併購之預期效益、可能風險及因應措施

本公司截至年報刊印日止無併購之計畫。

(八) 擴充廠房之預期效益、可能風險及因應措施

本公司截至年報刊印日止，並無擴充廠房之情形。

(九) 進貨或銷貨集中所面臨之風險及因應措施

本公司主要營業來源係從事寵物新藥開發，因行業特性，故無進貨或銷貨集中風險。另因董事長擁有生產技術及關鍵原料藥之所有權，再佐以完整智慧財產權保護策略下，於原料藥所遭受之風險較低。目前本公司首項藥品抗癌能[®]於106年10月正式進入臺灣寵物腫瘤市場，本公司已籌組豐富產業經驗之行銷業務團隊，直接負責國內藥品銷售，且抗癌能為目前國內寵物抗腫瘤藥物之唯一選擇，預期銷貨風險對本公司影響較低。

(十) 董事、監察人或持股超過百分之十之大股東，股權之大量移轉或更換對公司之影響、

風險及因應措施：

公司原唯一法人大股東截至年報刊印日止，並無因股權之大量移轉或換對本公司產生重大影響。

(十一) 經營權之改變對公司之影響、風險及因應措施之改變對公司之影響、風險及因應措施

本公司自成立至今及截至年報刊印日止，並無經營權改變之情事。

(十二) 訴訟或非訟事件

1. 公司最近二年度及截至年報刊印日止已判決確定或目前尚在繫屬中之訴訟、非訴訟或行政訴訟事件，其結果可能對股東權益或證券價格有重大影響者：無。
2. 公司董事、監察人、總經理、實質負責人、持股比例超過百分之十之大股東及從屬公司、最近二年度及截至年報刊印日止，已判決確定或目前尚在繫屬中之訴訟、非訴訟或行政訴訟事件，其結果可能對股東權益或證券價格有重大影響者：無。

(十三) 其他重要風險及因應措施：無。

七、其他重要事項：無。

捌、特別記載事項

一、關係企業相關資料：

(一) 關係企業組織圖：

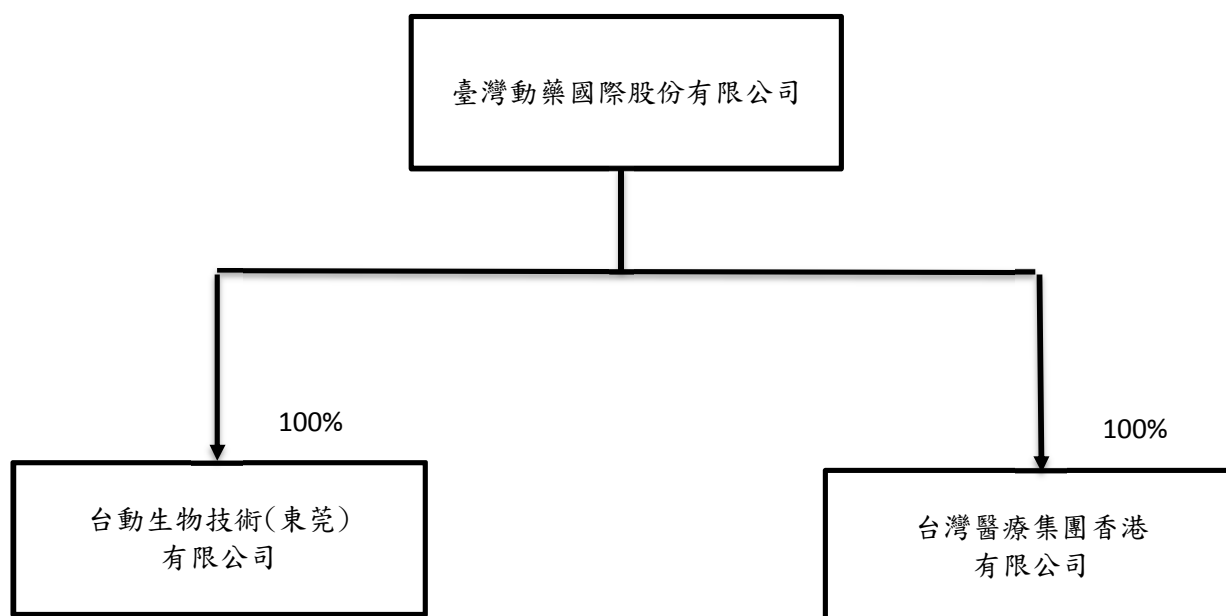

(二) 關係企業基本資料：

107年12月31日

企業名稱	設立日期	地址	實收資本額	主要營業項目
台動生物技術(東莞)有限公司	107.06.04	東莞松山湖高新技術產業發展區禮賓路4號松科苑8號樓305室	人民幣70萬元	生物技術研發
台灣醫療集團香港有限公司	107.09.06	2/F., Jonsim Place, No.228 Queens's Road East, Wanchai, Hong Kong	-	管理顧問

(三)關係企業董事、監察人及總經理資料：

企業名稱	職稱	姓名或代表人	臺灣動藥持有股份	
			股數(股)	比例
台動生物技術(東莞)有限公司	董事	羅維方	-	-
	總經理	陳建宏		
台灣醫療集團香港有限公司	董事長	陳建宏	1,000	100%

(四)關係企業營運概況：

107 年度 單位：新台幣仟元

企業名稱	資本額	資產 總額	負債 總額	淨值	收入	營業 費用	稅後 純損
台動生物技術 (東莞)有限公司	3,059	2,467	1,507	960	-	(2,213)	(2,213)

二、最近年度及截至年報刊印日止，私募有價證券辦理情形：無。

三、最近年度及截至年報刊印日止子公司持有或處分本公司股票情形：無。

四、其他必要補充說明事項：無。

五、最近年度及截至年報刊印日止，發生證券交易法第三十六條第三項第二款所
定對股東權益或證券價格有重大影響之事項：無。

附件 1、107 年財務報告

合併財務報告



會計師查核報告

(108)財審報字第 18005456 號

臺灣動藥國際股份有限公司 公鑒：

查核意見

臺灣動藥國際股份有限公司及子公司（以下簡稱「臺灣動藥集團」）民國 107 年 12 月 31 日之合併資產負債表，暨民國 107 年 1 月 1 日至 12 月 31 日之合併綜合損益表、合併權益變動表、合併現金流量表，以及合併財務報表附註（包括重大會計政策彙總），業經本會計師查核竣事。

依本會計師之意見，上開合併財務報表在所有重大方面係依照「證券發行人財務報告編製準則」暨金融監督管理委員會認可之國際財務報導準則、國際會計準則、解釋及解釋公告編製，足以允當表達臺灣動藥集團民國 107 年 12 月 31 日之合併財務狀況，暨民國 107 年 1 月 1 日至 12 月 31 日之合併財務績效及合併現金流量。

查核意見之基礎

本會計師係依照「會計師查核簽證財務報表規則」及中華民國一般公認審計準則執行查核工作。本會計師於該等準則下之責任將於會計師查核合併財務報表之責任段進一步說明。本會計師所隸屬事務所受獨立性規範之人員已依中華民國會計師職業道德規範，與臺灣動藥集團保持超然獨立，並履行該規範之其他責任。本會計師相信已取得足夠及適切之查核證據，以作為表示查核意見之基礎。

繼續經營有關之重大不確定性

如合併財務報表附註十二、(六)所述，臺灣動藥集團民國 107 年 1 月 1 日至 12 月 31 日之淨損失為新台幣 47,625 仟元，而截至民國 107 年 12 月 31 日之累積虧損為新台幣 207,140 仟元，已超過實收資本額二分之一。管理階層積極改善營運狀況，並於合併財務報表附註十二、(六)(合併財務報表第 37 頁)說明其已新簽約之供貨合約及欲採行之對策。該等情況顯示臺灣動藥集團繼續經營之能力存在重大不確定性。本會計師未因此修正查核意見。

-5-

資誠聯合會計師事務所 PricewaterhouseCoopers, Taiwan
11012 臺北市信義區基隆路一段 333 號 27 樓
27F, No. 333, Sec. 1, Keelung Rd., Xinyi Dist., Taipei 11012, Taiwan
T: +886 (2) 2729 6666, F: + 886 (2) 2729 6686, www.pwc.tw

其他事項-查核範圍

臺灣動藥國際股份有限公司民國 106 年度之個別財務報表係由其他會計師查核，並於民國 107 年 3 月 29 日出具無保留意見之查核報告。

其他事項-個體財務報告

臺灣動藥國際股份有限公司已編製民國107年度個體財務報表，並經本會計師出具無保留意見加繼續經營有關之重大不確定性段之查核報告在案，備供參考。

管理階層與治理單位對財務報表之責任

管理階層之責任係依照「證券發行人財務報告編製準則」暨金融監督管理委員會認可之國際財務報導準則、國際會計準則、解釋及解釋公告編製允當表達之合併財務報表，且維持與合併財務報表編製有關之必要內部控制，以確保合併財務報表未存有導因於舞弊或錯誤之重大不實表達。

於編製合併財務報表時，管理階層之責任亦包括評估臺灣動藥集團繼續經營之能力、相關事項之揭露，以及繼續經營會計基礎之採用，除非管理階層意圖清算臺灣動藥集團或停止營業，或除清算或停業外別無實際可行之其他方案。

臺灣動藥集團之治理單位(含審計委員會)負有監督財務報導流程之責任。

會計師查核財務報表之責任

本會計師查核合併財務報表之目的，係對合併財務報表整體是否存在導因於舞弊或錯誤之重大不實表達取得合理確信，並出具查核報告。合理確信係高度確信，惟依照中華民國一般公認審計準則執行之查核工作無法保證必能偵出合併財務報表存有之重大不實表達。不實表達可能導因於舞弊或錯誤。如不實表達之個別金額或彙總數可合理預期將影響合併財務報表使用者所作之經濟決策，則被認為具有重大性。

本會計師依照中華民國一般公認審計準則查核時，運用專業判斷並保持專業上之懷疑。本會計師亦執行下列工作：

1. 辨認並評估合併財務報表導因於舞弊或錯誤之重大不實表達風險；對所評估之風險設計及執行適當之因應對策；並取得足夠及適切之查核證據以作為查核意見之

基礎。因舞弊可能涉及共謀、偽造、故意遺漏、不實聲明或踰越內部控制，故未偵出導因於舞弊之重大不實表達之風險高於導因於錯誤者。

2. 對與查核攸關之內部控制取得必要之瞭解，以設計當時情況下適當之查核程序，惟其目的非對臺灣動藥集團內部控制之有效性表示意見。
3. 評估管理階層所採用會計政策之適當性，及其所作會計估計與相關揭露之合理性。
4. 依據所取得之查核證據，對管理階層採用繼續經營會計基礎之適當性，以及使臺灣動藥集團繼續經營之能力可能產生重大疑慮之事件或情況是否存在重大不確定性，作出結論。本會計師若認為該等事件或情況存在重大不確定性，則須於查核報告中提醒合併財務報表使用者注意合併財務報表之相關揭露，或於該等揭露係屬不適當時修正查核意見。本會計師之結論係以截至查核報告日所取得之查核證據為基礎，惟未來事件或情況可能導致臺灣動藥集團不再具有繼續經營之能力。
5. 評估合併財務報表（包括相關附註）之整體表達、結構及內容，以及合併財務報表是否允當表達相關交易及事件。
6. 對於集團內組成個體之財務資訊取得足夠及適切之查核證據，以對合併財務報表表示意見。本會計師負責集團查核案件之指導、監督及執行，並負責形成集團查核意見。

本會計師與治理單位溝通之事項，包括所規劃之查核範圍及時間，以及重大查核發現（包括於查核過程中所辨認之內部控制顯著缺失）。

資 誠 聯 合 會 計 師 事 務 所

會計師

鄧聖偉

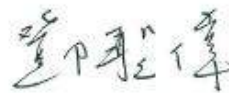

林一帆



金融監督管理委員會

核准簽證文號：金管證審字第 1020013788 號

金管證審字第 1030048544 號

中 華 民 國 1 0 8 年 4 月 3 0 日

臺灣動樂園股份有限公司及子公司
 合併資產負債表
 民國 106 年 12 月 31 日



單位：新台幣仟元

資	產	附註	107 年 12 月 31 日		106 年 12 月 31 日			
			金	%	金	%		
流動資產								
1100	現金及約當現金	六(一)	\$	28,422	53	\$	27,358	52
1150	應收票據淨額			637	1		9,250	18
1170	應收帳款淨額	六(二)		414	1		772	2
1200	其他應收款			73	-		10	-
1303	存貨	六(三)		6,279	12		4,395	8
1479	其他流動資產—其他	六(四)		5,305	10		2,329	4
11XX	流動資產合計			<u>41,130</u>	<u>77</u>		<u>44,114</u>	<u>84</u>
非流動資產								
1600	不動產、廠房及設備	六(五)		7,111	13		6,767	13
1780	無形資產	六(六)及七		2,323	4		-	-
1920	存出保證金	八		732	2		528	1
1980	其他金融資產—非流動	六(一)及八		2,000	4		1,000	2
15XX	非流動資產合計			<u>12,166</u>	<u>23</u>		<u>8,295</u>	<u>16</u>
13XX	資產總計		\$	<u>53,296</u>	<u>100</u>	\$	<u>52,409</u>	<u>100</u>

(續次頁)

臺灣勳業園藝股份有限公司及子公司
合 併 資 產 負 債 表
民國 106 年 12 月 31 日

單位：新台幣仟元

負債及權益	附註	107 年 12 月 31 日		106 年 12 月 31 日		
		金 額	%	金 額	%	
流動負債						
2130	合約負債－流動	六(十三)及十二 (五)	\$ 6,395	12	\$ -	-
2150	應付票據		1,320	2	1,096	2
2180	應付帳款－關係人	七	1,607	3	931	2
2200	其他應付款	六(七)	7,928	15	8,462	16
2220	其他應付款項－關係人	七	1,536	3	1,585	3
2320	一年或一營業週期內到期長期 負債	六(八)	7,433	14	4,090	8
2399	其他流動負債－其他		283	1	6,907	13
21XX	流動負債合計		<u>26,502</u>	<u>50</u>	<u>23,071</u>	<u>44</u>
非流動負債						
2540	長期借款	六(八)	26,410	49	3,843	7
25XX	非流動負債合計		<u>26,410</u>	<u>49</u>	<u>3,843</u>	<u>7</u>
2XXX	負債總計		<u>52,912</u>	<u>99</u>	<u>26,914</u>	<u>51</u>
權益						
股本						
3110	普通股股本	六(十)	160,010	300	145,010	277
資本公積						
3200	資本公積	六(十一)	47,500	89	40,000	76
保留盈餘						
3350	累積盈餘	六(十二)	(207,140) (388)	(159,515) (304)		
其他權益						
3400	其他權益		14	-	-	-
3XXX	權益總計		<u>384</u>	<u>1</u>	<u>25,495</u>	<u>49</u>
重大或有負債及未認列之合約承諾						
重大之期後事項						
3X2X	負債及權益總計		<u>\$ 53,296</u>	<u>100</u>	<u>\$ 52,409</u>	<u>100</u>

後附合併財務報表附註為本合併財務報告之一部分，請併同參閱。

董事長：陳建宏



經理人：陳建宏



會計主管：林志穎



臺灣新藥國際股份有限公司及子公司
合併綜合損益表

民國 107 年及 106 年 1 月 1 日至 12 月 31 日

單位：新台幣仟元
(除每股虧損為新台幣元外)

項目	附註	107 年 度		106 年 度	
		金 額	%	金 額	%
4000 營業收入	六(十三)	\$ 13,466	100	\$ 4,988	100
5000 營業成本	六(三)(十六)及 七	(6,767)	(50)	(4,699)	(94)
5950 營業毛利淨額		6,699	50	289	6
營業費用	六(十六)				
6100 推銷費用		(15,953)	(118)	(8,284)	(166)
6200 管理費用	七	(32,795)	(244)	(29,289)	(587)
6300 研究發展費用		(6,138)	(46)	(9,314)	(187)
6000 營業費用合計		(54,886)	(408)	(46,887)	(940)
6900 營業損失		(48,187)	(358)	(46,598)	(934)
營業外收入及支出					
7010 其他收入	六(十四)	16	-	25	1
7020 其他利益及損失	六(十五)	997	7	665	13
7050 財務成本		(451)	(3)	(325)	(7)
7000 營業外收入及支出合計		562	4	365	7
7900 稅前淨損		(47,625)	(354)	(46,233)	(927)
7950 所得稅費用	六(十七)	-	-	-	-
8200 本期淨損		(\$ 47,625)	(354)	(\$ 46,233)	(927)
其他綜合損益(淨額)					
後續可能重分類至損益之項目					
8361 國外營運機構財務報表換算之兌換差額		\$ 14	-	\$ -	-
8300 其他綜合損益(淨額)		\$ 14	-	\$ -	-
8500 本期綜合損益總額		(\$ 47,611)	(354)	(\$ 46,233)	(927)
每股虧損	六(十八)				
9750 基本每股虧損		(\$ 3.14)		(\$ 3.32)	
9850 稀釋每股虧損		(\$ 3.14)		(\$ 3.32)	

* 合併財務報表附註為本合併財務報告之一部分，請併同參閱。

董事長：陳建宏



經理人：陳建宏



會計主管：林志穎





臺灣勳業
 勳業證券有限公司及子公司
 (經 財政部 核准)
 民國 107 年 12 月 31 日

單位：新台幣千元

附註	母 公 司		子 公 司		之 報 表	
	股本	公積金	盈餘	其他	總額	其他
106年1月1日至12月31日						
1月1日	\$ 145,010	\$ -	(\$ 113,282)	\$ -	\$ -	21,728
本期淨損	-	-	46,233	-	-	46,233
本期其他綜合損益	-	-	-	-	-	-
本期綜合收益總額	-	-	46,233	-	-	46,233
現金增資	10,000	40,000	-	-	-	50,000
12月31日	\$ 145,010	\$ 40,000	(\$ 159,515)	\$ -	\$ -	25,495
107年1月1日至12月31日						
1月1日	\$ 145,010	\$ 40,000	(\$ 159,515)	\$ -	\$ -	25,495
1月1日重編後款額	145,010	40,000	159,515	-	-	25,495
本期淨損	-	-	47,625	-	-	47,625
本期其他綜合損益	-	-	-	-	14	14
本期綜合收益總額	-	-	47,625	-	14	47,611
現金增資	15,000	7,500	-	-	-	22,500
12月31日	\$ 160,010	\$ 47,500	(\$ 207,140)	\$ -	\$ 14	\$ 384

106年1月1日至12月31日

1月1日
 本期淨損
 本期其他綜合損益
 本期綜合收益總額
 現金增資
 12月31日

107年1月1日至12月31日

1月1日
 1月1日重編後款額
 本期淨損
 本期其他綜合損益
 本期綜合收益總額
 現金增資
 12月31日



董事長：陳建宏



經理人：陳建宏

後附合併財務報表附註為本合併財務報告之一部分，請併同參閱。



會計主管：林志翔

臺灣勳業國際建設股份有限公司及子公司
合併財務狀況表

民國 107 年及 106 年 1 月 1 日至 12 月 31 日

單位：新台幣仟元

附註	107 年 1 月 1 日 至 12 月 31 日	106 年 1 月 1 日 至 12 月 31 日
營業活動之現金流量		
本期稅前淨損	(\$ 47,625)	(\$ 46,233)
調整項目		
收益費損項目		
折舊費用	六(五) 1,583	1,201
利息收入	六(十四) (16)	(25)
利息費用	451	325
處分不動產、廠房及設備損失	六(五) -	1
與營業活動相關之資產/負債變動數		
與營業活動相關之資產之淨變動		
應收票據	8,613	(9,250)
應收帳款	358	(772)
其他應收款	(63)	6
存貨	(1,884)	(4,395)
其他流動資產-其他	(2,976)	(95)
與營業活動相關之負債之淨變動		
合約負債	(338)	-
應付票據	224	495
應付帳款-關係人	676	931
其他應付款	(587)	2,435
其他活動負債	109	6,217
營運產生之現金流出	(41,475)	(49,159)
收取之利息	16	25
支付之利息	(398)	(330)
營業活動之淨現金流出	(41,857)	(49,464)

(續次頁)

臺灣動藥國際股份有限公司及子公司
合併現金流量表
民國107年及106年1月1日至12月31日



單位：新台幣仟元

	附註	107年1月1日 至12月31日	106年1月1日 至12月31日
<u>投資活動之現金流量</u>			
取得不動產、廠房及設備	六(五)	(\$ 1,927)	(\$ 1,848)
取得無形資產	六(六)	(2,323)	-
存出保證金增加		(204)	(112)
其他金融資產-非流動增加		(1,000)	-
投資活動之淨現金流出		(5,454)	(1,960)
<u>籌資活動之現金流量</u>			
舉借長期借款		30,000	-
償還長期借款		(4,090)	(4,870)
其他應付款項-關係人減少	七	(49)	(1,810)
現金增資	六(十)	22,500	50,000
籌資活動之淨現金流入		48,361	43,320
匯率影響數		14	-
本期現金及約當現金增加(減少)數		1,064	(8,104)
期初現金及約當現金餘額	六(一)	27,358	35,462
期末現金及約當現金餘額	六(一)	\$ 28,422	\$ 27,358

後附合併財務報表附註為本合併財務報告之一部分，請併同參閱。

董事長：陳建宏



經理人：陳建宏



會計主管：林志穎



臺灣動藥國際股份有限公司及子公司
 合併財務報表附註
 民國 107 年度及 106 年度



單位：新台幣仟元
 (除特別註明者外)

一、公司沿革

臺灣動藥國際股份有限公司(以下稱「本公司」)民國101年3月於中華民國設立。主要營業項目為國際貿易、動物用藥之製造、批發及零售等業務。Vetco Holding Inc.為本公司之母公司,截至民國107年12月31日持有本公司78.79%股權;另 Oncometa Holding Inc.為本公司之最終控制者。

二、通過合併財務報告之日期及程序

本合併財務報告已於民國108年4月30日經董事會通過。

三、新發布及修訂準則及解釋之適用

(一)已採用金融監督管理委員會(以下簡稱「金管會」)認可之新發布、修正後國際財務報導準則之影響

下表彙列金管會認可之民國107年適用之國際財務報導準則之新發布、修正及修訂之準則及解釋：

新發布/修正/修訂準則及解釋	國際會計準則理事會 發布之生效日
國際財務報導準則第2號之修正「股份基礎給付交易之分類及衡量」	民國107年1月1日
國際財務報導準則第4號之修正「於國際財務報導準則第4號『保險合約』下國際財務報導準則第9號『金融工具』之適用」	民國107年1月1日
國際財務報導準則第9號「金融工具」	民國107年1月1日
國際財務報導準則第15號「客戶合約之收入」	民國107年1月1日
國際財務報導準則第15號之修正「國際財務報導準則第15號『客戶合約之收入』之闡釋」	民國107年1月1日
國際會計準則第7號之修正「揭露協議」	民國106年1月1日
國際會計準則第12號之修正「未實現損失之遞延所得稅資產之認列」	民國106年1月1日
國際會計準則第40號之修正「投資性不動產之轉列」	民國107年1月1日
國際財務報導解釋第22號「外幣交易與預收(付)對價」	民國107年1月1日
2014-2016 週期之年度改善-國際財務報導準則第1號「首次採用國際財務報導準則」	民國107年1月1日
2014-2016 週期之年度改善-國際財務報導準則第12號「對其他個體之權益之揭露」	民國106年1月1日

新發布/修正/修訂準則及解釋

國際會計準則理事會
發布之生效日

2014-2016 週期之年度改善-國際會計準則第28號「投資關聯企業及合資」 民國107年1月1日

除下列所述者外，本集團經評估上述準則及解釋對本集團財務狀況與財務績效並無重大影響：

國際財務報導準則第15號「客戶合約之收入」及相關修正

(1)本集團於初次適用國際財務報導準則第15號(以下簡稱「IFRS 15」)時，選擇不重編前期財務報表，將初次適用之累積影響數認列於民國107年1月1日之保留盈餘(以下簡稱「修正式追溯」)，本集團採用IFRS 15過渡規定之權宜作法，選擇僅對民國107年1月1日尚未完成之合約追溯適用IFRS 15，關於採修正式追溯過渡作法對民國107年1月1日之重大影響彙總如下：

合併資產負債表 受影響項目	民國106年適用 IFRSs金額	版本升級 影響金額	民國107年適用 IFRSs金額	說明
民國107年1月1日				
合約負債-非流動	\$ -	\$ 6,733	\$ 6,733	A
其他流動負債	6,907	(6,733)	174	A
負債影響總計	\$ 6,907	\$ -	\$ 6,907	

說明：

A. 依據IFRS 15之規定，認列與銷售合約相關之合約負債，在過去報導期間於資產負債表上表達為其他流動負債，於民國107年1月1日餘額為\$6,733。

(2)有關初次適用IFRS 15之其他揭露請詳附註十二、(五)說明。

(二)尚未採用金管會認可之新發布、修正後國際財務報導準則之影響

下表彙列金管會認可之民國108年適用之國際財務報導準則之新發布、修正及修訂之準則及解釋：

新發布/修正/修訂準則及解釋	國際會計準則理事會 發布之生效日
國際財務報導準則第9號之修正「具負債補償之提前還款特	民國108年1月1日
國際財務報導準則第16號「租賃」	民國108年1月1日
國際會計準則第19號之修正「計畫之修正、縮減或清償」	民國108年1月1日
國際會計準則第28號之修正「關聯企業與合資之長期權益」	民國108年1月1日
國際財務報導解釋第23號「不確定性之所得稅處理」	民國108年1月1日
2015-2017週期之年度改善	民國108年1月1日

除下列所述者外，本集團經評估上述準則及解釋對本集團財務狀況與財務績效並無重大影響：

國際財務報導準則第16號「租賃」

國際財務報導準則第 16 號「租賃」取代國際會計準則第 17 號「租賃」及其相關解釋及解釋公告。此準則規定承租人應認列使用權資產及租賃負債（除租賃期間短於 12 個月或低價值標的資產之租賃外）；出租人會計處理仍相同，按營業租賃及融資租賃兩種類型處理，僅增加相關揭露。

本集團將屬承租人之租賃合約按國際財務報導準則第 16 號處理，惟採用不重編前期財務報表（以下簡稱「修正式追溯」），對於民國 108 年 1 月 1 日可能分別調增使用權資產及租賃負債 \$6,072 及 \$6,133，並調減保留盈餘 \$61。

(三) 國際會計準則理事會已發布但尚未經金管會認可之國際財務報導準則之影響

下表彙列國際會計準則理事會已發布但尚未納入金管會認可之國際財務報導準則之新發布、修正及修訂之準則及解釋：

新發布/修正/修訂準則及解釋	國際會計準則理事會 發布之生效日
國際會計準則第 1 號及國際會計準則第 8 號之修正「揭露倡議-重大性之定義」	民國 109 年 1 月 1 日
國際財務報導準則第 3 號之修正「業務之定義」	民國 109 年 1 月 1 日
國際財務報導準則第 10 號及國際會計準則第 28 號之修正「投資者與其關聯企業或合資間之資產出售或投入」	待國際會計準則理事會決定
國際財務報導準則第 17 號「保險合約」	民國 110 年 1 月 1 日

本集團經評估上述準則及解釋對本集團財務狀況與財務績效並無重大影響。

四、重大會計政策之彙總說明

本合併財務報告所採用之主要會計政策說明如下。除另有說明外，此等政策在所有報導期間一致地適用。

(一) 遵循聲明

本合併財務報告係依據證券發行人財務報告編製準則與金管會認可之國際財務報導準則、國際會計準則、解釋及解釋公告（以下簡稱 IFRSs）編製。

(二) 編製基礎

1. 本合併財務報告係按歷史成本編製；
2. 編製符合金管會認可之國際財務報導準則、國際會計準則、解釋及解釋公告（以下簡稱 IFRSs）之合併財務報告需要使用一些重要會計估計，在應用本集團的會計政策過程中亦需要管理階層運用其判斷，涉及高度判斷或複雜性之項目，或涉及個體合併財務報告之重大假設及估計之項目，請詳附註五說明。
3. 本集團於民國 107 年 1 月 1 日初次適用 IFRS 9 及 IFRS 15，係採用修正式追溯將轉換差額認列於民國 107 年 1 月 1 日之保留盈餘或其他權益，並未重編民國 106 年度之財務報表及附註。民國 106 年度係依據國際會

計準則第 39 號(以下簡稱「IAS39」)、國際會計準則第 11 號(以下簡稱「IAS 11」)、國際會計準則 18 號(以下簡稱「IAS 18」)及其相關解釋及解釋公告編製,所採用之重大會計政策及重要會計項目之說明,請詳附註十二、(四)及(五)說明。

(三)合併基礎

1. 合併財務報告編製原則

- (1) 本集團將所有子公司納入合併財務報告編製之個體。子公司指受本集團控制之個體(包括結構型個體),當本集團暴露於來自對該個體之參與之變動報酬或對該等變動報酬享有權利,且透過對該個體之權力有能力影響該等報酬時,本集團即控制該個體。子公司自本集團取得控制之日起納入合併財務報告,於喪失控制之日起終止合併。
- (2) 集團內公司間之交易、餘額及未實現損益業已銷除。子公司之會計政策已作必要之調整,與本集團採用之政策一致。

2. 列入合併財務報告之子公司:

投資公司 名稱	子公司 名稱	業務性質	所持股權百分比		說明
			107年12月31日	106年12月31日	
臺灣勳藥國際 股份有限公司	台動生物技術(東莞)有 限公司	技術研發	100	-	註
臺灣勳藥國際 股份有限公司	台灣醫療集團香港有限 公司	管理顧問	100	-	註

註:本集團因應營運規劃,於民國 107 年下半年成立兩間海外子公司。

3. 未列入合併財務報告之子公司:無。
4. 子公司會計期間不同之調整及處理方式:無。
5. 重大限制:無。
6. 對本集團具重大性之非控制權益之子公司:無。

(四)外幣換算

本集團合併財務報告所列之項目,係以本集團營運所處主要經濟環境之貨幣(即功能性貨幣)衡量。本合併財務報告係以本公司之功能性貨幣「新台幣」作為表達貨幣列報。

1. 外幣交易及餘額

- (1) 外幣交易採用交易日或衡量日之即期匯率換算為功能性貨幣,換算此等交易產生之換算差額認列為當期損益。
- (2) 外幣貨幣性資產及負債餘額,按資產負債表日之即期匯率評價調整,因調整而產生之換算差額認列為當期損益。
- (3) 外幣非貨幣性資產及負債餘額,屬透過損益按公允價值衡量者,按資產負債表日之即期匯率評價調整,因調整而產生之兌換差額認列為當期損益;屬透過其他綜合損益按公允價值衡量者,按資產負債表日之

即期匯率評價調整，因調整而產生之兌換差額認列於其他綜合損益項目；屬非按公允價值衡量者，則按初始交易日之歷史匯率衡量。

(4)所有其他兌換損益按交易性質在損益表之「其他利益及損失」列報。

2. 國外營運機構之換算

功能性貨幣與表達貨幣不同之所有集團個體，其經營結果和財務狀況以下列方式換算為表達貨幣：

(1)表達於每一資產負債表之資產及負債係以該資產負債表日之收盤匯率換算；

(2)表達於每一綜合損益表之收益及費損係以當期平均匯率換算；及

(3)所有因換算而產生之兌換差額認列為其他綜合損益。

(五) 資產負債區分流動及非流動之分類標準

1. 資產符合下列條件之一者，分類為流動資產：

(1)預期將於正常營業週期中實現該資產，或意圖將其出售或消耗者。

(2)主要為交易目的而持有者。

(3)預期於資產負債表日後十二個月內實現者。

(4)現金或約當現金，但於資產負債表日後至少十二個月交換或用以清償負債受到限制者除外。

本集團將所有不符合上述條件之資產分類為非流動。

2. 負債符合下列條件之一者，分類為流動負債：

(1)預期將於正常營業週期中清償者。

(2)主要為交易目的而持有者。

(3)預期於資產負債表日後十二個月內到期清償者。

(4)不能無條件將清償期限遞延至資產負債表日後至少十二個月者。負債之條款，可能依交易對方之選擇，以發行權益工具而導致清償者，不影響其分類。

本集團將所有不符合上述條件之負債分類為非流動。

(六) 應收帳款

1. 係指依合約約定，已具無條件收取因移轉商品或勞務所換得對價金額權利之帳款。

2. 屬未付息之短期應收帳款，因折現之影響不大，本集團係以原始發票金額衡量。

(七) 金融資產減損

本集團於每一資產負債表日，就包含重大財務組成部分之應收帳款，考量所有合理且可佐證之資訊(包括前瞻性者)後，對自原始認列後信用風險並未

顯著增加者，按 12 個月預期信用損失金額衡量備抵損失；對自原始認列後信用風險已顯著增加者，按存續期間預期信用損失金額衡量備抵損失；就不包含重大財務組成部分之應收帳款或合約資產，按存續期間預期信用損失金額衡量備抵損失。

(八) 金融資產之除列

本集團於符合下列情況之一時，將除列金融資產：

1. 收取來自金融資產現金流量之合約之權利失效。
2. 移轉收取金融資產現金流量之合約權利，且業已移轉金融資產所有權之幾乎所有風險及報酬。
3. 移轉收取金融資產現金流量之合約權利，惟未保留對金融資產之控制。

(九) 存貨

存貨按成本與淨變現價值孰低者衡量，成本依先進先出法決定。製成品及在製品之成本包括原料、直接人工、其他直接成本及生產相關之製造費用（按正常產能分攤），惟不包括借款成本。比較成本與淨變現價值孰低時，採逐項比較法，淨變現價值係指在正常營業過程中之估計售價減除至完工尚須投入之估計成本及相關變動銷售費用後之餘額。

(十) 不動產、廠房及設備

1. 不動產、廠房及設備係以取得成本為入帳基礎，並將購建期間之有關利息資本化。
2. 後續成本只有在與該項目有關之未來經濟效益很有可能流入本集團，且該項目之成本能可靠衡量時，才包括在資產之帳面金額或認列為一項單獨資產。被重置部分之帳面金額應除列。所有其他維修費用於發生時認列為當期損益。
3. 不動產、廠房及設備之後續衡量採成本模式，按估計耐用年限以直線法計提折舊。不動產、廠房及設備各項組成若屬重大，則單獨提列折舊。
4. 本集團於每一財務年度結束日對各項資產之殘值、耐用年限及折舊方法進行檢視，若殘值及耐用年限之預期值與先前之估計不同時，或資產所含之未來經濟效益之預期消耗型態已有重大變動，則自變動發生日起依國際會計準則第 8 號「會計政策、會計估計變動及錯誤」之會計估計變動規定處理。各項資產之耐用年限如下：

運輸設備	5年
機器設備	7年~10年
其他設備	3年~5年

(十一) 無形資產

無形資產主係專利權使用權，採直線法攤銷，攤銷年限依照合約授權期間決定，為 5 年。

(十二)租賃資產/營業租賃(承租人)

營業租賃之給付扣除自出租人收取之任何誘因，於租賃期間內按直線法攤銷認列為當期損益。

(十三)非金融資產減損

本集團於資產負債表日針對有減損跡象之資產，估計其可回收金額，當可回收金額低於其帳面價值時，則認列減損損失。可回收金額係指一項資產之公允價值減出售成本或其使用價值，兩者較高者。當以前年度已認列資產減損之情況不存在或減少時，則迴轉減損損失，惟迴轉減損損失而增加之資產帳面金額，不超過該資產若未認列減損損失情況下減除折舊或攤銷後之帳面金額。

(十四)借款

係指向銀行借入之長、短期款項及其他長、短期借款。本集團於原始認列時按其公允價值減除交易成本衡量，後續就減除交易成本後之價款與贖回價值之任何差額，採有效利息法按攤銷程序於流通期間內認列利息費用於損益。

(十五)應付帳款及票據

1. 係指因賒購原物料、商品或勞務所發生之債務及因營業與非因營業而發生之應付票據。
2. 屬未付息之短期應付帳款及票據，因折現之影響不大，本集團係以原始發票金額衡量。

(十六)金融負債之除列

本集團於合約明定之義務履行、取消或到期時，除列金融負債。

(十七)員工福利

1. 短期員工福利

短期員工福利係以預期支付之非折現金額衡量，並於相關服務提供時認列為費用。

2. 退休金

確定提撥計畫

對於確定提撥計畫，係依權責發生基礎將應提撥之退休基金數額認列為當期之退休金成本。預付提撥金於可退還現金或減少未來給付之範圍內認列為資產。

3. 員工酬勞及董事酬勞

員工酬勞及董事酬勞係於具法律或推定義務且金額可合理估計時，認列為費用及負債。嗣後決議實際配發金額與估列金額有差異時，則按會計估計變動處理。

(十八) 所得稅

1. 所得稅費用包含當期及遞延所得稅。除與列入其他綜合損益或直接列入權益之項目有關之所得稅分別列入其他綜合損益或直接列入權益外，所得稅係認列於損益。
2. 本集團依據資產負債表日已立法或已實質性立法之稅率計算當期所得稅。管理階層就適用所得稅相關法規定期評估所得稅申報之狀況，並在適用情況下根據預期須向稅捐機關支付之稅款估列所得稅負債。未分配盈餘依所得稅法加徵之所得稅，俟盈餘產生年度之次年度於股東會通過盈餘分派案後，始就實際盈餘之分派情形，認列之未分配盈餘所得稅費用。
3. 遞延所得稅採用資產負債表法，按資產及負債之課稅基礎與其於個體資產負債表之帳面金額所產生之暫時性差異認列。遞延所得稅採用在資產負債表日已立法或已實質性立法，並於有關之遞延所得稅資產實現或遞延所得稅負債清償時預期適用之稅率為準。
4. 遞延所得稅資產於暫時性差異很有可能用以抵減未來應課稅所得之範圍內認列，並於每一資產負債表日重新評估未認列及已認列之遞延所得稅資產。

(十九) 股本

普通股分類為權益。直接歸屬於發行新股或認股權之增額成本以扣除所得稅後之淨額於權益中列為價款減項。

(二十) 收入認列

本集團之收入包含商品銷售及勞務服務。

1. 本集團製造並銷售動物用藥相關產品，銷貨收入於產品之控制移轉予買方時認列，即當產品被交付予買方，買方對於產品銷售之通路及價格具有裁量權，且本集團並無尚未履行之履約義務可能影響客戶接受該產品時。當產品被運送至指定地點，陳舊過時及滅失之風險已移轉予批買方，且買方依據銷售合約接受產品，或有客觀證據證明所有接受標準皆已滿足時，商品交付方屬發生。
2. 本集團提供病理檢測服務。勞務收入於服務提供予客戶之財務報導期間內認列為收入。固定價格合約之收入係以資產負債表日止已實際提供之勞務服務次數占全部應提供勞務服務次數之比例認列。客戶依照所協議之付款時間表支付合約價款，當本集團已提供之服務超過客戶應付款時認列為合約資產，若客戶應付款超過本集團已提供之服務時則認列為合約負債。

(二十一) 營運部門

本集團營運部門資訊與提供給主要營運決策者之內部管理報告採一致之方式報導。主要營運決策者負責分配資源予營運部門並評估其績效，

經辨識本集團之主要營運決策者為董事會。

五、重大會計判斷、估計及假設不確定性之主要來源

本集團編製合併財務報告時，管理階層已運用其判斷以決定所採用之會計政策，並依據資產負債表日當時之情況對於未來事件之合理預期以作出會計估計及假設。所作出之重大會計估計與假設可能與實際結果存有差異，將考量歷史經驗及其他因子持續評估及調整。該等估計及假設具有導致資產及負債帳面金額於下個財務年度重大調整之風險。請詳下列對重大會計判斷、估計與假設不確定性之說明：

(一)會計政策採用之重要判斷

無。

(二)重要會計估計及假設

遞延所得稅資產之可實現性

遞延所得稅資產係於未來很有可能具有足夠之課稅所得供可減除暫時性差異使用時方予以認列。評估遞延所得稅資產之可實現性時，必須涉及管理階層之重大會計判斷及估計，包含預期未來銷貨收入成長及利潤率、可使用之所得稅抵減、稅務規劃等假設。任何關於全球經濟環境、產業環境的變遷及法令的改變，均可能引起遞延所得稅資產之重大調整。

六、重要會計科目之說明

(一)現金及約當現金

	<u>107年12月31日</u>	<u>106年12月31日</u>
庫存現金	\$ 75	\$ 28
支票存款及活期存款	<u>28,347</u>	<u>27,330</u>
	<u>\$ 28,422</u>	<u>\$ 27,358</u>

1. 本集團往來之金融機構信用品質良好，且本公司與多家金融機構往來以分散信用風險，預期發生違約之可能性甚低。
2. 民國 107 年及 106 年 12 月 31 日分別計 \$2,000 及 \$1,000 之部份活期存款因提供質押用途受限制，已重分類至其他金融資產-非流動，請詳附註八。

(二)應收帳款

	<u>107年12月31日</u>	<u>106年12月31日</u>
應收帳款	\$ 414	\$ 772
減：備抵損失	<u>-</u>	<u>-</u>
	<u>\$ 414</u>	<u>\$ 772</u>

1. 應收帳款之帳齡分析如下：

	<u>107年12月31日</u>	<u>106年12月31日</u>
未逾期	\$ 408	\$ 770
30天內	2	2
31-90天	1	-
91-180天	3	-
	<u>\$ 414</u>	<u>\$ 772</u>

以上係以逾期天數為基準進行之帳齡分析。

2. 本集團並未持有任何的擔保品。

3. 相關應收帳款信用風險資訊請詳附註十二、(二)。

(三) 存貨

	<u>107年12月31日</u>	<u>106年12月31日</u>
商品	\$ 210	\$ -
製成品	3,168	1,261
原物料	2,901	3,134
減:備抵損失	-	-
合計	<u>\$ 6,279</u>	<u>\$ 4,395</u>

本集團當期認列為費損之存貨成本：

	<u>107年度</u>	<u>106年度</u>
已出售存貨成本	\$ 3,577	\$ 1,403
勞務成本	3,190	3,089
盤點損失	-	207
	<u>\$ 6,767</u>	<u>\$ 4,699</u>

(四) 其他流動資產

	<u>107年12月31日</u>	<u>106年12月31日</u>
預付費用	\$ 3,362	\$ 480
留抵稅額	1,873	1,713
其他	70	136
	<u>\$ 5,305</u>	<u>\$ 2,329</u>

(五) 不動產、廠房及設備

	運輸設備	機器設備	其他設備	租賃改良物	預付設備款	合計
107年1月1日						
成本	\$ 2,700	\$ 4,893	\$ 1,074	\$ 473	\$ -	\$ 9,140
累計折舊	(513)	(803)	(713)	(344)	-	(2,373)
	<u>\$ 2,187</u>	<u>\$ 4,090</u>	<u>\$ 361</u>	<u>\$ 129</u>	<u>\$ -</u>	<u>\$ 6,767</u>
107年						
1月1日	\$ 2,187	\$ 4,090	\$ 361	\$ 129	\$ -	\$ 6,767
增添	-	279	888	760	-	1,927
折舊費用	(450)	(657)	(224)	(252)	-	(1,583)
12月31日	<u>\$ 1,737</u>	<u>\$ 3,712</u>	<u>\$ 1,025</u>	<u>\$ 637</u>	<u>\$ -</u>	<u>\$ 7,111</u>
107年12月31日						
成本	\$ 2,700	\$ 5,171	\$ 1,961	\$ 1,233	\$ -	\$ 11,065
累計折舊	(963)	(1,459)	(936)	(596)	-	(3,954)
	<u>\$ 1,737</u>	<u>\$ 3,712</u>	<u>\$ 1,025</u>	<u>\$ 637</u>	<u>\$ -</u>	<u>\$ 7,111</u>

	運輸設備	機器設備	其他設備	租賃改良物	預付設備款	合計
106年1月1日						
成本	\$ 1,991	\$ 2,478	\$ 780	\$ 473	\$ 1,575	\$ 7,297
累計折舊	(171)	(273)	(545)	(187)	-	(1,176)
	\$ 1,820	\$ 2,205	\$ 235	\$ 286	\$ 1,575	\$ 6,121
106年						
1月1日	\$ 1,820	\$ 2,205	\$ 235	\$ 286	\$ 1,575	\$ 6,121
增添	-	840	299	-	709	1,848
處分	-	-	(1)	-	-	(1)
重分類	709	1,575	-	-	(2,284)	-
折舊費用	(342)	(530)	(172)	(157)	-	(1,201)
12月31日	\$ 2,187	\$ 4,090	\$ 361	\$ 129	\$ -	\$ 6,767
106年12月31日						
成本	\$ 2,700	\$ 4,893	\$ 1,074	\$ 473	\$ -	\$ 9,140
累計折舊	(513)	(803)	(713)	(344)	-	(2,373)
	\$ 2,187	\$ 4,090	\$ 361	\$ 129	\$ -	\$ 6,767

(六)無形資產

	107年12月31日	106年12月31日
專利權使用權	\$ 2,323	\$ -

本集團與母公司簽訂專利授權協議書，依照協議書內容支付權利金，相關說明請詳附註七。

(七)其他應付款

	107年12月31日	106年12月31日
應付薪資及獎金	\$ 4,720	\$ 4,399
應付勞務費	1,072	1,315
應付設備款	601	924
其他	1,535	1,824
	<u>\$ 7,928</u>	<u>\$ 8,462</u>

(八)長期借款

借款期間及還款方式	利率	107年12月31日
擔保銀行借款		
自首次借用後分期償還，分別於民國111年及110年到期	2.78%-2.88%	\$ 33,843
減：一年內到期部分		(7,433)
		<u>\$ 26,410</u>
借款期間及還款方式	利率	106年12月31日
擔保銀行借款		
自首次借用後分期償還，於民國110年到期	2.88%-3.29%	\$ 7,933
減：一年內到期部分		(4,090)
		<u>\$ 3,843</u>

本集團銀行借款之擔保情況請詳附註七及八。

(九)退休金

- (1)自民國 101 年本公司設立起，本集團依據「勞工退休金條例」，訂有確定提撥之退休辦法，適用於本國籍之員工。本公司就員工選擇適用「勞工退休金條例」所定之勞工退休金制度部分，每月按薪資之 6%提繳勞工退休金至勞保局員工個人帳戶，員工退休金之支付依員工個人之退休金專戶及累積收益之金額採月退休金或一次退休金方式領取。
- (2)本集團大陸子公司係按中華人民共和國政府規定之養老保險制度每月依當地員工薪資總額之一定比率提撥養老保險金。每位員工之退休金由政府管理統籌安排，本集團除按月提撥外，無進一步義務。
- (3)其他海外公司依據當地政府規定之退休辦法，依當地雇員工資提撥養老保險金或退職金準備。該等公司除年度提撥外，無進一步義務。
- (4)本集團於民國 107 年及 106 年度依上開退休金辦法認列之退休金成本分

別為\$1,310及\$953。

(十)股本

民國107年12月31日止，本公司登記額定資本額為\$500,000，分為50,000仟股，實收資本額為\$160,010，每股面額10元。本公司已發行股份之股款皆已收訖。

本公司普通股期初與期末流通在外股數(單位：仟股)調節如下：

	107年	106年
1月1日	14,501	13,501
現金增資	1,500	1,000
12月31日	16,001	14,501

(十一)資本公積

依公司法規定，超過票面金額發行股票所得之溢額及受領贈與之所得之資本公積，除得用於彌補虧損外，於公司無累積虧損時，按股東原有股份之比例發給新股或現金。另依證券交易法之相關規定，以上開資本公積撥充資本時，每年以其合計數不超過實收資本額百分之十為限。公司非於盈餘公積填補資本虧損仍有不足時，不得以資本公積補充之。

(十二)保留盈餘(累積盈虧)

1. 依本公司章程規定，年度總決算如有盈餘，應先提繳稅款、彌補累積虧損，次提百分之十為法定盈餘公積，但法定盈餘公積累積已達本公司實收資本總額時，不在此限。剩餘盈餘，連同期初未分配盈餘，由董事會擬具盈餘分派案，提請股東會決議分派股東股息紅利或予以保留。
2. 依據公司章程規定，本公司得依財務、業務及經營面等因素之考量將當年度可分配盈餘全數分派。盈餘之分派得以現金股利或股票股利之方式單獨或共同為之，其中發放現金股利之比例以不得低於當年度發放現金及股票股利合計數之10%為原則。
3. 法定盈餘公積除彌補公司虧損及按股東原有股份之比例發給新股或現金外，不得使用之，惟發給新股或現金者，以該項公積超過實收資本額25%之部分為限。
4. 有關員工酬勞及董事酬勞資訊，請詳附註六(十六)。

(十三)營業收入

	107年度
客戶合約之收入	\$ 13,466

1. 客戶合約收入之細分

本集團之收入源於提供隨時間逐步移轉及於某一時點移轉之商品及勞務，收入可細分如下：

107年度	藥品銷售	病理檢測	合計
收入認列時點			
於某一時點認列之收入	\$ 10,949	\$ -	\$ 10,949
隨時間逐步移轉	-	2,517	2,517
	<u>\$ 10,949</u>	<u>\$ 2,517</u>	<u>\$ 13,466</u>

2. 合約資產及合約負債

本集團認列客戶合約收入相關之合約資產及合約負債如下：

	107年12月31日
合約負債：	
合約負債-藥品銷售	\$ 2,850
合約負債-病理檢測	2,242
合約負債-代理權	1,303
合計	<u>\$ 6,395</u>

期初合約負債本期認列收入

	107年度
合約負債期初餘額本期認列收入	<u>\$ 5,421</u>

3. 民國 106 年度營業收入之相關揭露請詳附註十二(五)。

(十四) 其他收入

	107年度	106年度
利息收入	<u>\$ 16</u>	<u>\$ 25</u>

(十五) 其他利益及損失

	107年度	106年度
淨外幣兌換利益	\$ 49	\$ 66
其他收支	948	599
合計	<u>\$ 997</u>	<u>\$ 665</u>

(十六) 費用性質之額外資訊

	107年度		
	營業成本	營業費用	合計
員工福利費用			
薪資費用	\$ 1,641	\$ 26,814	\$ 28,455
勞健保費用	189	2,547	2,736
退休金費用	101	1,209	1,310
其他員工福利費用	136	1,125	1,261
折舊費用	740	843	1,583

	106年度		
	營業成本	營業費用	合計
員工福利費用			
薪資費用	\$ 1,757	\$ 19,370	\$ 21,127
勞健保費用	185	1,610	1,795
退休金費用	96	857	953
其他員工福利費用	88	753	841
折舊費用	525	676	1,201

1. 依本公司章程規定，本公司依當年度獲利狀況扣除累積虧損後，如尚有餘額，應提撥員工酬勞不低於2%，董事酬勞不高於5%。
2. 民國107及106年12月31日係為累積虧損，故未估列員工酬勞及董事酬勞。
3. 本公司董事會通過之員工酬勞及董事酬勞相關資訊可至公開資訊觀測站查詢。

(十七) 所得稅

1. 本集團民國107年度及106年度課稅所得為損失，故未認列相關所得稅費用。
2. 所得稅費用與會計利潤關係

	107年度	106年度
稅前淨利按法定稅率計算之所得稅	(\$ 9,540)	(\$ 7,706)
課稅所得未認列為遞延所得稅資產	9,540	7,706
所得稅費用	\$ -	\$ -

3. 本集團尚未使用之課稅損失之有效期限及未認列遞延所得稅資產如下：
107年12月31日

發生年度	申報數/核定數	尚未抵減金額	未認列遞延	
			所得稅資產金額	最後扣抵年度
民國101年	\$ 7,770	\$ 7,770	\$ 7,770	民國111年
民國102年	10,619	10,619	10,619	民國112年
民國103年	29,086	29,086	29,086	民國113年
民國104年	25,771	25,771	25,771	民國114年
民國105年	36,594	36,594	36,594	民國115年
民國106年	45,328	45,328	45,328	民國116年
民國107年	47,148	47,148	47,148	民國117年

106年12月31日

發生年度	申報數/核定數	尚未抵減金額	未認列遞延	
			所得稅資產金額	最後扣抵年度
民國101年	\$ 7,770	\$ 7,770	\$ 7,770	民國111年
民國102年	10,619	10,619	10,619	民國112年
民國103年	29,086	29,086	29,086	民國113年
民國104年	25,771	25,771	25,771	民國114年
民國105年	36,594	36,594	36,594	民國115年
民國106年	45,328	45,328	45,328	民國116年

4. 民國 107 年及 106 年度未認列為暫時性差異之可減除暫時性差異金額分別為\$432及\$0。

5. 台灣所得稅法修正案於民國 107 年 2 月 7 日公布生效，營利事業所得稅之稅率自 17%調增至 20%，此修正自民國 107 年度開始適用。本公司業已就此稅率變動評估相關之所得稅影響。

6. 本公司營利事業所得稅業經稅捐稽徵機關核定至民國 106 年度。

(十八)每股盈餘

	107年度	
	稅後金額	每股虧損 (元)
基本及稀釋每股虧損		
歸屬於本公司普通股股東之本期淨損	(\$ 47,625)	15,152 (\$ 3.14)
	106年度	
	稅後金額	每股虧損 (元)
基本及稀釋每股虧損		
歸屬於本公司普通股股東之本期淨損	(\$ 46,233)	13,906 (\$ 3.32)

七、關係人交易

(一)母公司及最終控制者

本集團由 Vetco Holding Inc. (在英屬開曼群島成立) 控制，於民國 107 年 12 月 31 日持有本集團 78.79% 股權；另 Oncometa Holding Inc. 為本集團之最終控制者。

(二)關係人之名稱及關係

關係人名稱	與本公司之關係
Vetco Holding Inc. 陳建宏	本集團之母公司 董事長

(三)與關係人間之重大交易事項

1. 營業成本-權利金

	<u>107年度</u>	<u>106年度</u>
Vetco Holding Inc.	\$ 1,097	\$ 931

本集團於民國 103 年 8 月 1 日與母公司簽定專利授權協議書，依照授權內容，本集團可使用該專利權於台灣地區申請藥證、製造及銷售相關動物用藥品，母公司依據協議書規定將向本集團收取授權金及權利金。後續本集團於民國 107 年 3 月 27 日重新與母公司簽訂專利授權協議書，根據授權書雙方所約定權利義務，本集團享有母公司專利權於特定地區申請藥證、製造及銷售相關動物用藥品及保健品等權利，並可將該專利一部或全部再授權予其他第三人使用。授權期間為自該協議書簽署生效日起至各該專利之專利期間屆滿為止。另協議書中約定專利權價金分為授權金及權利金，授權金為依照特定地區並考量目標營業總淨額後，依照簽約、完成臨床授權及取得藥證三階段，分別給付授權金，截至民國 107 年 12 月 31 日，本集團針對台灣地區已分別於民國 103 年、105 年及 106 年度付清前述三階段授權金，金額共計美金\$300 仟元(帳列「營業費用」)；南韓及香港已於民國 107 年分別支付第一階段授權金，金額分別為\$2,126 及\$197(帳列「無形資產」)，未來南韓及香港第二期及第三期授權金尚須支付之授權金最高分別為\$4,252 及\$394；大陸地區已於民國 108 年 1 月支付部分第一期授權金，金額共計\$5,548(帳列「無形資產」)；而權利金則為考量目標營業總淨額並經會計師查核確認之實際營業總淨額及計算比例後決定。相關授權金及權利金價款及付款條件未有相關交易可比較。

2. 營業費用-管理費用-授權金

	<u>107年度</u>	<u>106年度</u>
Vetco Holding Inc.	\$ -	\$ 3,763

本集團於民國 106 年認列台灣地區第三階段授權金，請詳附註七(三)1. 之說明。

3. 應付帳款

	<u>107年12月31日</u>	<u>106年12月31日</u>
Vetco Holding Inc.	\$ 1,607	\$ 931

本集團依照專利授權協議書應支付之權利金。

4. 取得其他資產

	<u>107年度</u>	<u>106年度</u>
帳列項目	取得價款	取得價款
Vetco Holding Inc. 無形資產	\$ 2,323	\$ -

本集團依照與母公司所簽訂專利授權協議書，支付韓國及香港第一階段授權金，請詳附註七(三)1. 之說明。

5. 資金貸與關係人

向關係人借款

	<u>107年12月31日</u>	<u>106年12月31日</u>
Vetco Holding Inc.	\$ 1,536	\$ 1,585

本集團向母公司借款為無息借款，借貸期間為民國 105 年 9 月至 107 年 8 月，到期自動展延一年。

6. 本公司董事長提供信用擔保作為本公司長期借款額度之保證人。

7. 本集團董事長於民國 108 年 4 月以其不動產向金融機構申請融資額度予本集團，請詳附註十二、(六)3. 相關說明。

(四) 主要管理階層薪酬資訊

	<u>107年度</u>	<u>106年度</u>
短期員工福利	\$ 4,239	\$ 3,211

八、質押之資產

本集團之資產提供抵押明細如下：

資產項目	帳面價值		擔保用途
	<u>107年12月31日</u>	<u>106年12月31日</u>	
存出保證金	\$ 732	\$ 528	租賃押金
其他金融資產-非流動	2,000	1,000	長期借款
	<u>\$ 2,732</u>	<u>\$ 1,528</u>	

九、重大或有負債及未認列之合約承諾

(一) 本公司於民國 104 年 3 月 10 日獲悉原告林興隆對本公司提出確認股東身分之民事訴訟案，台灣新北地方法院於民國 106 年 8 月 10 日判決原告一審敗訴並駁回原告假執行之申請，於後續第二審之準備程序終結前，雙方已於民國 108 年 1 月 16 日達成和解，由本公司返還林興隆美金 5 萬，本公司已於民國 108 年 1 月支付。另本公司董事長承諾將支付此和解金，惟截至民國 108 年 4 月 30 日尚未收取董事長該筆應支付款項。

(二) 本集團與母公司所簽訂專利授權協議書之相關承諾，請詳附註七、(三)1. 說明。

十、重大之災害損失

無。

十一、重大之期後事項

請詳附註九(一)及(二)相關說明。

十二、其他

(一)資本管理

本集團之資本管理目標，係為保障公司能繼續經營，維持最佳資本結構以降低資金成本，並為股東提供報酬。為了維持或調整資本結構，本集團透過發行新股舉借或償還借款等方式調整資本結構。

(二)金融工具

1. 金融工具之種類

	<u>107年12月31日</u>	<u>106年12月31日</u>
<u>金融資產</u>		
按攤銷後成本衡量之金融資產		
現金及約當現金	\$ 28,422	\$ 27,358
應收票據	637	9,250
應收帳款	414	772
其他應收款	73	10
存出保證金	732	528
其他金融資產	2,000	1,000
	<u>\$ 32,278</u>	<u>\$ 38,918</u>
<u>金融負債</u>		
按攤銷後成本衡量之金融負債		
應付票據	\$ 1,320	\$ 1,096
應付帳款(含關係人)	1,607	931
其他應付帳款(含關係人)	9,464	10,047
長期借款(包含一年或一營業週期內到期)	33,843	7,933
	<u>\$ 46,234</u>	<u>\$ 20,007</u>

2. 風險管理政策

- (1)本集團日常營運受多項財務風險之影響，包含市場風險(包括匯率風險、利率風險及價格風險)、信用風險及流動性風險。
- (2)風險管理工作由本集團財務部按照董事會核准之政策執行。本集團財務部透過與集團內各營運單位密切合作，以負責辨認、評估與規避財務風險。董事會對整體風險管理訂有書面原則，亦對特定範圍與事項提供書面政策，例如匯率風險、利率風險、信用風險、衍生與非衍生金融工具之使用，以及剩餘流動資金之投資。

3. 重大財務風險之性質及程度

(1)市場風險

匯率風險

本集團從事之業務涉及若干非功能性貨幣(本公司之功能性貨幣為台幣)，故受匯率波動之影響。惟本集團於民國107年及106年尚無具重大匯率波動影響之外幣資產及負債以及兌換利益(損失)。

現金流量及公允價值利率風險

本集團之利率風險主要來自按浮動利率發行之長期借款，使集團暴露於現金流量利率風險。本集團之政策為定期評估銀行及各幣別借款利率，並與往來金融機構保持良好關係，已取得較低之融資成本，同時配合強化營運資金管理等方式，降低銀行借款金額，分散利率變動之風險。

(2) 信用風險

- A. 本集團之信用風險係因客戶或金融工具之交易對手無法履行合約義務而導致本集團財務損失之風險，主要來自交易對手無法清償按收款條件支付之應收帳款。
- B. 本集團採用 IFRS 9 提供以下之前提假設，作為判斷自原始認列後金融工具之信用風險是否有顯著增加之依據：
當合約款項按約定之支付條款逾期超過 30 天，視為金融資產自原始認列後信用風險已顯著增加。
- C. 本集團評估應收帳款之預期信用風險方法為針對個別重大已發生違約之應收帳款，個別估計預期信用損失。
- D. 本集團應收帳款備抵損失未有重大變動。
- E. 民國 106 年 12 月 31 日之信用風險資訊請詳附註十二、(四)說明。

(3) 流動性風險

- A. 現金流量預測是由集團財務部予以彙總。財務部監控集團流動資金需求之預測，確保其有足夠資金得以支應營運需要，並在任何時候維持足夠之未支用的借款額度，以使公司不致違反相關之借款限額或條款，此等預測考量集團之財務融資計畫、債務條款遵循、符合內部資產負債表之財務比率目標及外部監管法令之要求。
- B. 下表係本集團之非衍生金融負債，按相關到期日予以分組，非衍生金融負債係依據資產負債表日至合約到期日之剩餘期間進行分析如下：

非衍生金融負債：

107年12月31日	6個月內	6至12個月內	1至2年內	2至5年內
應付票據	\$ 1,320	\$ -	\$ -	\$ -
應付帳款(含關係人)	1,607	-	-	-
其他應付款(含關係人)	7,928	1,536	-	-
長期借款(包含一年或一營業週期內到期)	2,149	5,284	20,419	5,992

非衍生金融負債：

106年12月31日	6個月內	6至12個月內	1至2年內	2至5年內
應付票據	\$ 1,096	\$ -	\$ -	\$ -
應付帳款(含關係人)	931	-	-	-
其他應付款(含關係人)	8,462	1,585	-	-
長期借款(包含一年或一營業週期內到期)	2,679	1,560	1,611	2,377

(三)公允價值資訊

非以公允價值衡量之金融工具

本集團非以公允價值衡量之金融工具包括現金及約當現金、應收票據、應收帳款、其他應收款、其他金融資產-非流動、應付票據、應付帳款(含關係人)、其他應付款(含關係人)的帳面金額係公允價值之合理近似值。

(四)初次適用國際財務報導準則第9號之影響及民國106年度適用國際會計準則39號之資訊

1. 民國106年度所採用之重大會計政策說明如下：

(1)應收款

應收款係無活絡市場公開報價，且具固定或可決定付款金額之金融資產，包括應收款項及其他應收款。原始認列時按公允價值加計直接可歸屬之交易成本衡量，後續評價採有效利率法以攤銷後成本減除減損損失衡量，惟短期應收款項之利息認列不具重大性之情況除外。依交易慣例購買或出售金融資產時，採用交易日會計處理。

(2)金融資產減損

非透過損益按公允價值衡量之金融資產，於每一報導日評估減損。當有客觀證據顯示，因金融資產原始認列後發生之單一或多項事件，致使該資產之估計未來現金流量受損失者，該金融資產即已發生減損。

金融資產減損之客觀證據包括發行人或債務人之重大財務困難、違約(如利息或本金支付之延滯或不償付)、債務人將進入破產或其他財務重整之可能性大增，及由於財務困難而使該金融資產之活絡市場消失等。

針對應收帳款個別評估未有減損後，另再以群組基礎評估減損。應收款組合之客觀減損證據可能包含本集團過去收款經驗、該群組超過平均授信期間之延遲付款增加情況，以及與應收款拖欠有關之全國性或區域性經濟情勢變化。

所有金融資產之減損損失係直接自金融資產之帳面金額中扣除，惟應收帳款係藉由備抵帳戶調降其帳面價值。當判斷應收帳款無法收回時，係沖銷備抵帳戶。原本已沖銷而後續收回之款項則貸記備抵帳戶。備抵帳戶帳面金額之變動認列於損益。

2. 民國106年信用風險資訊說明如下：

信用風險係本公司因客戶或金融工具之交易對手無法履行合約義務而產生財務損失之風險，主要來自本公司現金及約當現金及其他應收款。

(1)應收票據、應收帳款及其他應收款

董事會已建立授信政策，本公司依該政策在給予標準之付款及運送條件及條款前，須針對每一新客戶個別分析其信用評等。本公司對其他應收款並未要求擔保品。

(2)投資

銀行存款之信用風險，係由本公司財務部門衡量並監控。由於本公司之交易對象及履約他方均係信用良好之金融機構，無重大之履約疑慮，故無重大之信用風險。

(3)保證

截至民國 106 年 12 月 31 日，本公司均無提供任何背書保證。

(五)初次適用國際財務報導準則第 15 號之影響及民國 106 年度適用國際會計準則 11 號與國際會計準則 18 號之資訊

1.106 年度所採用之收入認列重大會計政策說明如下：

(1)商品銷售

正常活動中銷售商品所產生之收入，係考量退回、商業折扣及數量折扣後，按已收或應收對價之公允價值衡量。收入係具說服力之證據存在(通常為已簽訂銷售協議)、所有權之重大風險及報酬已移轉于買方、價款很有可能收回、相關成本與可能之商品退回能可靠估計、不持續參與商品之管理及收入金額能可靠衡量時加以認列。若折扣很有可能發生且金額能可靠衡量時，則於銷售認列時予以認列作為收入之減項。

(2)勞務

本公司提供病理檢測服務予客戶。提供勞務所產生之收入係按報導日之交易完成程度認列。本公司依已履行勞務量佔全部應履行勞務量之百分比衡量交易完成程度。

2.本集團於民國 106 年度適用前述會計政策所認列之收入如下：

	106年12月31日
藥品銷售	\$ 3,059
勞務提供	1,929
	<u>\$ 4,988</u>

3.本集團若於 107 年度繼續適用上述會計政策，對本期資產負債表及綜合損益表單行項目影響數為將帳列合約負債-流動\$6,395 表達於其他流動負債-其他。

(六)健全財務計畫

本集團民國 107 年 1 月 1 日至 12 月 31 日之淨損失為\$47,265，而截至民國 107 年 12 月 31 日累積虧損\$207,140，已超過實收資本額二分之一，管理階層已陸續採行下列措施，並藉由該等措施可確保本集團未來 12 個月能繼續營運並逐步改善財務狀況。

1.營運計畫

本集團積極與國際廠商洽談策略聯盟及其他合作模式，提高本集團營業收入。另外針對國內市場，積極與國內動物醫院接洽並宣導產品功能，增加產品曝光度及銷售量，並致力於新產品-保健品及營養品開發，增

加產品多樣性供銷售客戶選擇。本集團認為該等營運計畫將有效助長本集團未來營運成長，並已於民國 108 年 4 月簽立新供貨合約總金額約計\$9,000，已經出貨金額超過\$3,000。

2. 籌資規劃

積極洽談創業投資機構，藉由展示本集團未來營運發展計畫，與創業投資機構討論合作可能性，本集團預計民國 108 年度一次或分次辦理現金增資，以充實集團營運資金。

3. 融資計畫

積極與響應政府發展生技之金融機構洽談融資額度；另本集團董事長亦以其不動產向金融機構申請融資額度予本集團，承諾當本集團有資金需求時，得向該等金融機構申請動撥此融資額度。

十三、附註揭露事項

(一)重大交易事項相關資訊

1. 資金貸與他人：無。
2. 為他人背書保證：無。
3. 期末持有有價證券情形（不包含投資子公司、關聯企業及合資控制部分）：無。
4. 累積買進或賣出同一有價證券之金額達新台幣三億元或實收資本額百分之二十以上：無。
5. 取得不動產之金額達新台幣三億元或實收資本額百分之二十以上：無。
6. 處分不動產之金額達新台幣三億元或實收資本額百分之二十以上：無。
7. 與關係人進、銷貨之金額達新台幣一億元或實收資本額百分之二十以上：無。
8. 應收關係人款項達新台幣一億元或實收資本額百分之二十以上：無。
9. 從事衍生工具交易：無。
10. 母公司與子公司及各子公司間之業務關係及重要交易往來情形及金額：無。

(二)轉投資事業相關資訊

被投資公司名稱、所在地區等相關資訊（不包含大陸被投資公司）：請詳附表一。

(三)大陸投資資訊

1. 基本資料：請詳附表二。
2. 直接或間接經由第三地區事業與轉投資大陸之被投資公司所發生之重大交易事項：無。

十四、部門資訊

(一)部門損益之調節資訊

部門間之銷售係按公允交易原則進行。向主要營運決策者呈報之外部收入，與損益表內之收入採用一致之衡量方式。

(二)部門資訊

本集團為單一應報導部門，故應報導資訊與財務報告相同。

(三)產品別資訊

請詳附註六、(十三)說明。

(四)地區別資訊

	107年度		106年度	
	收入	非流動資產	收入	非流動資產
台灣	\$ 12,975	\$ 12,166	\$ 4,988	\$ 8,295
歐洲	491	-	-	-
	<u>\$ 13,466</u>	<u>\$ 12,166</u>	<u>\$ 4,988</u>	<u>\$ 8,295</u>

(五)本集團未有單一客戶超過合併營業收入 10%之情況。

臺灣勳榮國際股份有限公司及子公司

被投資公司名稱、所在地區等相關資訊（不含大陸被投資公司）

民國107年1月1日至12月31日

附表一

單位：新台幣千元
(除特別註明者外)

投資公司名稱	被投資公司名稱	所在地區	主要營業項目	原始投資金額		期末持有 比率	帳面金額	被投資公司本 期收益	本期認列之投 算損益	備註
				本期末	去年年底					
臺灣勳榮國際股份有限公司	台灣醫療集團香港有限公司	香港	管理顧問	\$ -	\$ -	100	\$ -	\$ -	-	

註：該被投資公司目前已於香港成立，後續將依法定程序進行注資。

附表一

臺灣勳業國際股份有限公司及子公司
大陸投資資訊—基本資料
民國107年1月1日至12月31日

單位：新台幣仟元
(除特別註明者外)

附表二

大陸被投資公司名稱	主要營業項目	實收資本額	投資方式 (註1)	本期初自台灣匯出原額投資金額	本期末自台灣匯出原額投資金額	本期匯出或收回投資金額	本期匯出或收回投資金額	本公司直接 或間接投資 之持股比例	本期認列投資 損益 (註2)	期末投資原面 金額	截至本期末已 匯回投資收益 金額	備註
大陸被投資公司名稱	生物技術研發	\$ 3,059	(1)	\$ -	\$ 3,059	\$ -	\$ 3,059	100	(\$ 2,213)	\$ 960	\$ -	

註1：投資方式區分為下列三種，標示種類即可：

- (1) 直接赴大陸地區從事投資
- (2) 透過第三地區公司再投資大陸(請註明該第三地區之投資公司)
- (3) 其他方式

註2：過會計師查核之財務報告

註3：本表相關數字應以新臺幣列示。

公司名稱	地匯投資金額	陸港投資金額(註4)	投資限額
臺灣勳業國際股份有限公司	\$ -	\$ -	230

註4：本公司對大陸註冊採事後報帳，唯因淨值較低被投審委會要求後續再次辦理。

附表二

個體財務報告



會計師查核報告

(108)財審報字第 18005427 號

臺灣動藥國際股份有限公司 公鑒：

查核意見

臺灣動藥國際股份有限公司民國 107 年 12 月 31 日之個體資產負債表，暨民國 107 年 1 月 1 日至 12 月 31 日之個體綜合損益表、個體權益變動表、個體現金流量表，以及個體財務報表附註(包括重大會計政策彙總)，業經本會計師查核竣事。

依本會計師之意見，上開個體財務報表在所有重大方面係依照「證券發行人財務報告編製準則」編製，足以允當表達臺灣動藥國際股份有限公司民國 107 年 12 月 31 日之個體財務狀況，暨民國 107 年 1 月 1 日至 12 月 31 日之個體財務績效及個體現金流量。

查核意見之基礎

本會計師係依照「會計師查核簽證財務報表規則」及中華民國一般公認審計準則執行查核工作。本會計師於該等準則下之責任將於會計師查核個體財務報表之責任段進一步說明。本會計師所隸屬事務所受獨立性規範之人員已依中華民國會計師職業道德規範，與臺灣動藥國際股份有限公司保持超然獨立，並履行該規範之其他責任。本會計師相信已取得足夠及適切之查核證據，以作為表示查核意見之基礎。

繼續經營有關之重大不確定性

如個體財務報表附註十二、(六)所述，臺灣動藥國際股份有限公司民國 107 年 1 月 1 日至 12 月 31 日之淨損失為新台幣 47,625 仟元，而截至民國 107 年 12 月 31 日之累積虧損為新台幣 207,140 仟元，已超過實收資本額二分之一。管理階層積極改善營運狀況，並於個體財務報表附註十二、(六)(個體財務報告第 35 頁)說明其已新簽訂之供貨合約及欲採行之對策。該等情況顯示臺灣動藥國際股份有限公司繼續經營之能力存在重大不確定性。本會計師未因此修正查核意見。

-4-

資誠聯合會計師事務所 PricewaterhouseCoopers, Taiwan
11012 臺北市信義區基隆路一段 333 號 27 樓
27F, No. 333, Sec. 1, Keelung Rd., Xinyi Dist., Taipei 11012, Taiwan
T: +886 (2) 2729 6666, F: + 886 (2) 2729 6686, www.pwc.tw

其他事項-查核範圍

臺灣動藥國際股份有限公司民國 106 年度之個別財務報表係由其他會計師查核，並於民國 107 年 3 月 29 日出具無保留意見之查核報告。

管理階層與治理單位對財務報表之責任

管理階層之責任係依照「證券發行人財務報告編製準則」編製允當表達之個體財務報表，且維持與個體財務報表編製有關之必要內部控制，以確保個體財務報表未存有等因於舞弊或錯誤之重大不實表達。

於編製個體財務報表時，管理階層之責任亦包括評估臺灣動藥國際股份有限公司繼續經營之能力、相關事項之揭露，以及繼續經營會計基礎之採用，除非管理階層意圖清算臺灣動藥國際股份有限公司或停止營業，或除清算或停業外別無實際可行之其他方案。

臺灣動藥國際股份有限公司之治理單位(含審計委員會)負有監督財務報導流程之責任。

會計師查核財務報表之責任

本會計師查核個體財務報表之目的，係對個體財務報表整體是否存有導因於舞弊或錯誤之重大不實表達取得合理確信，並出具查核報告。合理確信係高度確信，惟依照中華民國一般公認審計準則執行之查核工作無法保證必能偵出個體財務報表存有之重大不實表達。不實表達可能導因於舞弊或錯誤。如不實表達之個別金額或彙總數可合理預期將影響個體財務報表使用者所作之經濟決策，則被認為具有重大性。

本會計師依照中華民國一般公認審計準則查核時，運用專業判斷並保持專業上之懷疑。本會計師亦執行下列工作：

1. 辨認並評估個體財務報表導因於舞弊或錯誤之重大不實表達風險；對所評估之風險設計及執行適當之因應對策；並取得足夠及適切之查核證據以作為查核意見之基礎。因舞弊可能涉及共謀、偽造、故意遺漏、不實聲明或踰越內部控制，故未偵出導因於舞弊之重大不實表達之風險高於導因於錯誤者。

2. 對與查核攸關之內部控制取得必要之瞭解，以設計當時情況下適當之查核程序，惟其目的非對臺灣動藥國際股份有限公司內部控制之有效性表示意見。
3. 評估管理階層所採用會計政策之適當性，及其所作會計估計與相關揭露之合理性。
4. 依據所取得之查核證據，對管理階層採用繼續經營會計基礎之適當性，以及使臺灣動藥國際股份有限公司繼續經營之能力可能產生重大疑慮之事件或情況是否存在重大不確定性，作出結論。本會計師若認為該等事件或情況存在重大不確定性，則須於查核報告中提醒個體財務報表使用者注意個體財務報表之相關揭露，或於該等揭露係屬不適當時修正查核意見。本會計師之結論係以截至查核報告日所取得之查核證據為基礎。惟未來事件或情況可能導致臺灣動藥國際股份有限公司不再具有繼續經營之能力。
5. 評估個體財務報表（包括相關附註）之整體表達、結構及內容，以及個體財務報表是否允當表達相關交易及事件。
6. 對於臺灣動藥國際股份有限公司內組成個體之財務資訊取得足夠及適切之查核證據，以對個體財務報表表示意見。本會計師負責個體查核案件之指導、監督及執行，並負責形成個體查核意見。

本會計師與治理單位溝通之事項，包括所規劃之查核範圍及時間，以及重大查核發現（包括於查核過程中所辨認之內部控制顯著缺失）。

資誠聯合會計師事務所

鄧聖偉

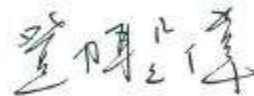

會計師

林一帆



金融監督管理委員會

核准簽證文號：金管證審字第 1020013788 號

金管證審字第 1030048544 號

中華民國 108 年 4 月 30 日

臺灣勳源國際股份有限公司
資產負債表
民國107年及106年12月31日



單位：新台幣仟元

資	產	附註	107年12月31日		106年12月31日	
			金額	%	金額	%
流動資產						
1100	現金及約當現金	六(一)	\$ 25,556	50	\$ 27,358	52
1150	應收票據淨額		637	1	9,250	18
1170	應收帳款淨額	六(二)	414	1	772	2
1200	其他應收款		-	-	10	-
130X	存貨	六(三)	6,279	12	4,395	8
1479	其他流動資產－其他	六(四)	5,305	11	2,329	4
11XX	流動資產合計		<u>38,191</u>	<u>75</u>	<u>44,114</u>	<u>84</u>
非流動資產						
1550	採用權益法之投資	六(五)	960	2	-	-
1600	不動產、廠房及設備	六(六)	6,991	14	6,767	13
1780	無形資產	六(七)及七	2,323	4	-	-
1920	存出保證金	八	732	1	528	1
1980	其他金融資產－非流動	六(一)及八	2,000	4	1,000	2
15XX	非流動資產合計		<u>13,006</u>	<u>25</u>	<u>8,295</u>	<u>16</u>
1XXX	資產總計		<u>\$ 51,197</u>	<u>100</u>	<u>\$ 52,409</u>	<u>100</u>

(續次頁)

臺灣物產國際股份有限公司
 負債及權益負債表
 民國107年及106年12月31日

單位：新台幣仟元

負債及權益		附註	107年12月31日			106年12月31日				
			金	額	%	金	額	%		
流動負債										
2130	合約負債－流動	六(十四)及十二(五)	\$	5,092	10	\$	-	-		
2150	應付票據			1,320	3		1,096	2		
2180	應付帳款－關係人	七		1,607	3		931	2		
2200	其他應付款	六(八)		7,132	14		8,462	16		
2220	其他應付款項－關係人	七		1,536	3		1,585	3		
2320	一年或一營業週期內到期長期負債	六(九)		7,433	14		4,090	8		
2399	其他流動負債－其他			283	1		6,907	13		
21XX	流動負債合計			<u>24,403</u>	<u>48</u>		<u>23,071</u>	<u>44</u>		
非流動負債										
2540	長期借款	六(九)		26,410	51		3,843	7		
25XX	非流動負債合計			<u>26,410</u>	<u>51</u>		<u>3,843</u>	<u>7</u>		
2XXX	負債總計			<u>50,813</u>	<u>99</u>		<u>26,914</u>	<u>51</u>		
權益										
股本										
3110	普通股股本	六(十一)		160,010	313		145,010	277		
資本公積										
3200	資本公積	六(十二)		47,500	93		40,000	76		
保留盈餘										
3350	累積盈餘	六(十三)	(207,140)	(405)	(159,515)	(304)
其他權益										
3400	其他權益	六(五)		14	-		-	-		
3XXX	權益總計			<u>384</u>	<u>1</u>		<u>25,495</u>	<u>49</u>		
重大或有負債及未認列之合約承諾										
重大之期後事項										
3X2X	負債及權益總計		\$	<u>51,197</u>	<u>100</u>	\$	<u>52,409</u>	<u>100</u>		

後附個體財務報表附註為本個體財務報告之一部分，請併同參閱。

董事長：陳建宏



經理人：陳建宏



會計主管：林志穎



臺灣新華國際股份有限公司
個體綜合損益表
民國 107 年 1 月 1 日至 12 月 31 日

單位：新台幣仟元
(除每股虧損為新台幣元外)

項目	附註	107 年 度		106 年 度	
		金 額	%	金 額	%
4000 營業收入	六(十四)	\$ 13,466	100	\$ 4,988	100
5000 營業成本	六(三)(十七)及七	(6,767)	(50)	(4,699)	(94)
5950 營業毛利淨額		6,699	50	289	6
營業費用	六(十七)及七				
6100 推銷費用		(15,953)	(118)	(8,284)	(166)
6200 管理費用	七	(30,560)	(227)	(29,289)	(587)
6300 研究發展費用		(6,138)	(46)	(9,314)	(187)
6000 營業費用合計		(52,651)	(391)	(46,887)	(940)
6900 營業損失		(45,952)	(341)	(46,598)	(934)
營業外收入及支出					
7010 其他收入	六(十五)	14	-	25	1
7020 其他利益及損失	六(十六)	977	7	665	13
7050 財務成本		(451)	(3)	(325)	(7)
7070 採用權益法認列之子公司、關聯企業及合資損益之份額	六(五)	(2,213)	(17)	-	-
7000 營業外收入及支出合計		(1,673)	(13)	365	7
7900 稅前淨損		(47,625)	(354)	(46,233)	(927)
7950 所得稅費用	六(十八)	-	-	-	-
8200 本期淨損		(\$ 47,625)	(354)	(\$ 46,233)	(927)
其他綜合損益(淨額)					
後續可能重分類至損益之項目					
8361 國外營運機構財務報表換算之兌換差額	六(五)	\$ 14	-	\$ -	-
8300 其他綜合損益(淨額)		\$ 14	-	\$ -	-
8500 本期綜合損益總額		(\$ 47,611)	(354)	(\$ 46,233)	(927)
每股虧損	六(十九)				
9750 基本每股虧損		(\$ 3.14)		(\$ 3.32)	
9850 稀釋每股虧損		(\$ 3.14)		(\$ 3.32)	

該附個體財務報表附註為本個體財務報告之一部分，請併同參閱。

董事長：陳建宏



經理人：陳建宏



會計主管：林志穎





臺灣新光通服股份有限公司
 訂定辦法-變動
 民國107年1月1日至12月31日

單位：新台幣千元

國外營運機構財務報表換算之兌換差額

106年1月1日至12月31日	股本	公積金	盈餘	虧損	差額	總額
1月1日	\$ 135,010	\$ -	(\$ 113,282)	\$ -	\$ -	\$ 21,728
本期淨損	-	-	(46,233)	-	-	(46,233)
本期其他綜合損益	-	-	-	-	-	-
本期綜合損益總額	-	-	(46,233)	-	-	(46,233)
現金增資	10,000	40,000	-	-	-	50,000
12月31日	\$ 145,010	\$ 40,000	(\$ 159,515)	\$ -	\$ -	\$ 25,495
107年1月1日至12月31日						
1月1日	\$ 145,010	\$ 40,000	(\$ 159,515)	\$ -	\$ -	\$ 25,495
1月1日重編後餘額	145,010	40,000	(159,515)	-	-	25,495
本期淨損	-	-	(47,625)	-	-	(47,625)
本期其他綜合損益	-	-	-	14	14	14
本期綜合損益總額	-	-	(47,625)	14	14	(47,611)
現金增資	15,000	7,500	-	-	-	22,500
12月31日	\$ 160,010	\$ 47,500	(\$ 207,140)	\$ 14	\$ 14	\$ 384

後附細體財務報表附註為本個體財務報告之一部分，請併同參閱。



董事長：陳建宏



經理人：陳建宏



會計主管：林志穎

臺灣興酒國際股份有限公司
 細格現金流量表
 民國 107 年及 106 年 1 月 1 日至 12 月 31 日



單位：新台幣仟元

附註 107 年 1 月 1 日 106 年 1 月 1 日
 至 12 月 31 日 至 12 月 31 日

營業活動之現金流量

本期稅前淨損		(\$ 47,625)	(\$ 46,233)
調整項目			
收益費損項目			
折舊費用	六(六)	1,569	1,201
利息收入	六(十五)	(14)	(25)
利息費用		451	325
處分不動產、廠房及設備損失	六(六)	-	1
採用權益法認列之關聯企業損失之份額	六(五)	2,213	-
與營業活動相關之資產/負債變動數			
與營業活動相關之資產之淨變動			
應收票據		8,613	(9,250)
應收帳款		358	(772)
其他應收款		11	6
存貨		(1,884)	(4,395)
其他流動資產-其他		(2,977)	(95)
與營業活動相關之負債之淨變動			
合約負債		(1,641)	-
應付票據		224	495
應付帳款-關係人		676	931
其他應付款		(1,383)	2,435
其他流動負債		109	6,217
營運產生之現金流出		(41,300)	(49,159)
收取之利息		14	25
支付之利息		(398)	(330)
營業活動之淨現金流出		(41,684)	(49,464)

(續次頁)

臺灣新瑞國際股份有限公司
 個體現金流量表
 民國107年1月1日至12月31日



單位：新台幣仟元

附註 107年1月1日至12月31日 106年1月1日至12月31日

投資活動之現金流量

取得不動產、廠房及設備	六(六)	(\$ 1,793)	(\$ 1,848)
取得無形資產	六(七)	(2,323)	-
取得採權益法之投資	六(五)	(3,159)	-
存出保證金增加		(204)	(112)
其他金融資產-非流動增加		(1,000)	-
投資活動之淨現金流出		(8,479)	(1,960)

籌資活動之現金流量

舉借長期借款		30,000	-
償還長期借款		(4,090)	(4,870)
其他應付款項-關係人減少	七	(49)	(1,810)
現金增資	六(十一)	22,500	50,000
籌資活動之淨現金流入		48,361	43,320
本期現金及約當現金減少數		(1,802)	(8,104)
期初現金及約當現金餘額	六(-)	27,358	35,462
期末現金及約當現金餘額	六(-)	\$ 25,556	\$ 27,358

後附個體財務報表附註為本個體財務報告之一部分，請併同參閱。

董事長：陳建宏



經理人：陳建宏



會計主管：林志穎



臺灣動藥國際股份有限公司
個體財務報表附註
民國107年度及108年度



單位：新台幣仟元
(除特別註明者外)

一、公司沿革

臺灣動藥國際股份有限公司(以下稱「本公司」)民國101年3月於中華民國設立。主要營業項目為國際貿易、動物用藥之製造、批發及零售等業務。Vetco Holding Inc.為本公司之母公司,截至民國107年12月31日持有本公司78.79%股權;另Oncometa Holding Inc.為本公司之最終控制者。

二、通過財務報告之日期及程序

本個體財務報告已於民國108年4月30日經董事會通過。

三、新發布及修訂準則及解釋之適用

(一)已採用金融監督管理委員會(以下簡稱「金管會」)認可之新發布、修正後國際財務報導準則之影響

下表彙列金管會認可之民國107年適用之國際財務報導準則之新發布、修正及修訂之準則及解釋：

新發布/修正/修訂準則及解釋	國際會計準則理事會 發布之生效日
國際財務報導準則第2號之修正「股份基礎給付交易之分類及衡量」	民國107年1月1日
國際財務報導準則第4號之修正「於國際財務報導準則第4號「保險合約」下國際財務報導準則第9號「金融工具」之適用」	民國107年1月1日
國際財務報導準則第9號「金融工具」	民國107年1月1日
國際財務報導準則第15號「客戶合約之收入」	民國107年1月1日
國際財務報導準則第15號之修正「國際財務報導準則第15號「客戶合約之收入」之闡釋」	民國107年1月1日
國際會計準則第7號之修正「揭露協議」	民國106年1月1日
國際會計準則第12號之修正「未實現損失之遞延所得稅資產之認列」	民國106年1月1日
國際會計準則第40號之修正「投資性不動產之轉列」	民國107年1月1日
國際財務報導解釋第22號「外幣交易與預收(付)對價」	民國107年1月1日
2014-2016 週期之年度改善-國際財務報導準則第1號「首次採用國際財務報導準則」	民國107年1月1日
2014-2016 週期之年度改善-國際財務報導準則第12號「對其他個體之權益之揭露」	民國106年1月1日

2014-2016 週期之年度改善-國際會計準則第28號「投資關聯企業及合資」 民國107年1月1日

除下列所述者外，本公司經評估上述準則及解釋對本公司財務狀況與財務績效並無重大影響：

國際財務報導準則第15號「客戶合約之收入」及相關修正

- (1)本公司於初次適用國際財務報導準則第15號(以下簡稱「IFRS 15」)時，選擇不重編前期財務報表，將初次適用之累積影響數認列於民國107年1月1日之保留盈餘(以下簡稱「修正式追溯」)，本公司採用IFRS 15過渡規定之權宜作法，選擇僅對民國107年1月1日尚未完成之合約追溯適用IFRS 15，關於採修正式追溯過渡作法對民國107年1月1日之重大影響彙總如下：

個體資產負債表 受影響項目	民國106年適用 IFRSs金額	版本升級 影響金額	民國107年適用 IFRSs金額	說明
民國107年1月1日				
合約負債-非流動	\$ -	\$ 6,733	\$ 6,733	A
其他流動負債	6,907	(6,733)	174	A
負債影響總計	\$ 6,907	\$ -	\$ 6,907	

說明：

A. 依據IFRS 15之規定，認列與銷售合約相關之合約負債，在過去報導期間於資產負債表上表達為其他流動負債，於民國107年1月1日餘額為\$6,733。

- (2)有關初次適用IFRS 15之其他揭露請詳附註十二、(五)說明。

- (二)尚未採用金管會認可之新發布、修正後國際財務報導準則之影響

下表彙列金管會認可之民國108年適用之國際財務報導準則之新發布、修正及修訂之準則及解釋：

新發布/修正/修訂準則及解釋	國際會計準則理事會 發布之生效日
國際財務報導準則第9號之修正「具負補償之提前還款特性」	民國108年1月1日
國際財務報導準則第16號「租賃」	民國108年1月1日
國際會計準則第19號之修正「計畫之修正、縮減或清償」	民國108年1月1日
國際會計準則第28號之修正「關聯企業與合資之長期權益」	民國108年1月1日
國際財務報導解釋第23號「不確定性之所得稅處理」	民國108年1月1日
2015-2017週期之年度改善	民國108年1月1日

除下列所述者外，本公司經評估上述準則及解釋對本公司財務狀況與財務績效並無重大影響：

國際財務報導準則第16號「租賃」

國際財務報導準則第16號「租賃」取代國際會計準則第17號「租賃」及其相關解釋及解釋公告。此準則規定承租人應認列使用權資產及租賃負債(除租賃期間短於12個月或低價值標的資產之租賃外)；出租人會計處理仍相同，按營業租賃及融資租賃兩種類型處理，僅增加相關揭露。

本公司將屬承租人之租賃合約按國際財務報導準則第16號處理，惟採用不重編前期財務報表(以下簡稱「修正式追溯」)，對於民國108年1月1日可能分別調增使用權資產及租賃負債\$5,446及\$5,500，並調減保留盈餘\$54。

(三) 國際會計準則理事會已發布但尚未經金管會認可之國際財務報導準則之影響

下表彙列國際會計準則理事會已發布但尚未納入金管會認可之國際財務報導準則之新發布、修正及修訂之準則及解釋：

<u>新發布/修正/修訂準則及解釋</u>	<u>國際會計準則理事會 發布之生效日</u>
國際會計準則第1號及國際會計準則第8號之修正「揭露倡議-重大性之定義」	民國109年1月1日
國際財務報導準則第3號之修正「業務之定義」	民國109年1月1日
國際財務報導準則第10號及國際會計準則第28號之修正「投資者與其關聯企業或合資間之資產出售或投入」	待國際會計準則理事會決定
國際財務報導準則第17號「保險合約」	民國110年1月1日

本公司經評估上述準則及解釋對本公司財務狀況與財務績效並無重大影響。

四、重大會計政策之彙總說明

本個體財務報告所採用之主要會計政策說明如下。除另有說明外，此等政策在所有報導期間一致地適用。

(一) 遵循聲明

本個體財務報告係依據證券發行人財務報告編製準則所編製。

(二) 編製基礎

1. 本個體財務報告係按歷史成本編製；
2. 編製符合金管會認可之國際財務報導準則、國際會計準則、解釋及解釋公告(以下簡稱 IFRSs)之財務報告需要使用一些重要會計估計，在應用本公司的會計政策過程中亦需要管理階層運用其判斷，涉及高度判斷或複雜性之項目，或涉及個體財務報告之重大假設及估計之項目，請詳附註五說明。
3. 本公司於民國107年1月1日初次適用 IFRS 9 及 IFRS 15，係採用修正式追溯將轉換差額認列於民國107年1月1日之保留盈餘或其他權益，並未重編民國106年度之財務報表及附註。民國106年度係依據國際會計準則第39號(以下簡稱「IAS39」)、國際會計準則第11號(以下簡稱

「IAS 11」)、國際會計準則 18 號(以下簡稱「IAS 18」)及其相關解釋及解釋公告編製,所採用之重大會計政策及重要會計項目之說明,請詳附註十二、(四)及(五)說明。

(三)外幣換算

本公司個體財務報告所列之項目,係以本公司營運所處主要經濟環境之貨幣(即功能性貨幣)衡量。本個體財務報告係以本公司之功能性貨幣「新台幣」作為表達貨幣列報。

1. 外幣交易及餘額

- (1) 外幣交易採用交易日或衡量日之即期匯率換算為功能性貨幣,換算此等交易產生之換算差額認列為當期損益。
- (2) 外幣貨幣性資產及負債餘額,按資產負債表日之即期匯率評價調整,因調整而產生之換算差額認列為當期損益。
- (3) 外幣非貨幣性資產及負債餘額,屬透過損益按公允價值衡量者,按資產負債表日之即期匯率評價調整,因調整而產生之兌換差額認列為當期損益;屬透過其他綜合損益按公允價值衡量者,按資產負債表日之即期匯率評價調整,因調整而產生之兌換差額認列於其他綜合損益項目;屬非按公允價值衡量者,則按初始交易日之歷史匯率衡量。
- (4) 所有其他兌換損益按交易性質在損益表之「其他利益及損失」列報。

2. 國外營運機構之換算

功能性貨幣與表達貨幣不同之所有公司個體、關聯企業及聯合控制個體,其經營結果和財務狀況以下列方式換算為表達貨幣:

- (1) 表達於每一資產負債表之資產及負債係以該資產負債表日之收盤匯率換算;
- (2) 表達於每一綜合損益表之收益及費損係以當期平均匯率換算;及
- (3) 所有因換算而產生之兌換差額認列為其他綜合損益。

(四)資產負債區分流動及非流動之分類標準

1. 資產符合下列條件之一者,分類為流動資產:

- (1) 預期將於正常營業週期中實現該資產,或意圖將其出售或消耗者。
- (2) 主要為交易目的而持有者。
- (3) 預期於資產負債表日後十二個月內實現者。
- (4) 現金或約當現金,但於資產負債表日後至少十二個月交換或用以清償負債受到限制者除外。

本公司將所有不符合上述條件之資產分類為非流動。

2. 負債符合下列條件之一者,分類為流動負債:

- (1) 預期將於正常營業週期中清償者。

(2) 主要為交易目的而持有者。

(3) 預期於資產負債表日後十二個月內到期清償者。

(4) 不能無條件將清償期限遞延至資產負債表日後至少十二個月者。負債之條款，可能依交易對方之選擇，以發行權益工具而導致清償者，不影響其分類。

本公司將所有不符合上述條件之負債分類為非流動。

(五) 應收帳款

1. 係指依合約約定，已具無條件收取因移轉商品或勞務所換得對價金額權利之帳款。
2. 屬未付息之短期應收帳款，因折現之影響不大，本公司係以原始發票金額衡量。

(六) 金融資產減損

本公司於每一資產負債表日，就包含重大財務組成部分之應收帳款，考量所有合理且可佐證之資訊(包括前瞻性者)後，對自原始認列後信用風險並未顯著增加者，按 12 個月預期信用損失金額衡量備抵損失；對自原始認列後信用風險已顯著增加者，按存續期間預期信用損失金額衡量備抵損失；就不包含重大財務組成部分之應收帳款或合約資產，按存續期間預期信用損失金額衡量備抵損失。

(七) 金融資產之除列

本公司於符合下列情況之一時，將除列金融資產：

1. 收取來自金融資產現金流量之合約之權利失效。
2. 移轉收取金融資產現金流量之合約權利，且業已移轉金融資產所有權之幾乎所有風險及報酬。
3. 移轉收取金融資產現金流量之合約權利，惟未保留對金融資產之控制。

(八) 存貨

存貨按成本與淨變現價值孰低者衡量，成本依先進先出法決定。製成品及在製品之成本包括原料、直接人工、其他直接成本及生產相關之製造費用(按正常產能分攤)，惟不包括借款成本。比較成本與淨變現價值孰低時，採逐項比較法，淨變現價值係指在正常營業過程中之估計售價減除至完工尚須投入之估計成本及相關變動銷售費用後之餘額。

(九) 採權益法之投資

1. 子公司指受本公司控制之個體(包括結構型個體)，當本公司暴露於來自對該個體之參與之變動報酬或對該等變動報酬享有權利，且透過對該個體之權力有能力影響該等報酬時，本公司即控制該個體。
2. 本公司與子公司間交易所產生之未實現損益業已銷除。子公司之會計政

策已作必要之調整，與本公司採用之政策一致。

3. 本公司對子公司取得後之損益份額認列為當期損益，對其取得後之其他綜合損益份額則認列為其他綜合損益。如本公司對子公司所認列之損失份額等於或超過在該子公司之權益時，本公司繼續按持股比例認列損失。
4. 依「證券發行人財務報告編製準則」規定，個體財務報告當期損益及其他綜合損益應與個體基礎編製之財務報告中當期損益及其他綜合損益歸屬於母公司業主之分攤數相同，個體財務報告業主權益應與個體基礎編製之財務報告中歸屬於母公司業主之權益相同。

(十) 不動產、廠房及設備

1. 不動產、廠房及設備係以取得成本為入帳基礎，並將購建期間之有關利息資本化。
2. 後續成本只有在與該項目有關之未來經濟效益很有可能流入本公司，且該項目之成本能可靠衡量時，才包括在資產之帳面金額或認列為一項單獨資產。被重置部分之帳面金額應除列。所有其他維修費用於發生時認列為當期損益。
3. 不動產、廠房及設備之後續衡量採成本模式，按估計耐用年限以直線法計提折舊。不動產、廠房及設備各項組成若屬重大，則單獨提列折舊。
4. 本公司於每一財務年度結束日對各項資產之殘值、耐用年限及折舊方法進行檢視，若殘值及耐用年限之預期值與先前之估計不同時，或資產所含之未來經濟效益之預期消耗型態已有重大變動，則自變動發生日起依國際會計準則第8號「會計政策、會計估計變動及錯誤」之會計估計變動規定處理。各項資產之耐用年限如下：

運輸設備	5年
機器設備	7年 - 10年
其他設備	3年 - 5年

(十一) 無形資產

無形資產主係專利權使用權，採直線法攤銷，攤銷年限依照合約授權期間決定，為5年。

(十二) 租賃資產/營業租賃(承租人)

營業租賃之給付扣除自出租人收取之任何誘因，於租賃期間內按直線法攤銷認列為當期損益。

(十三) 非金融資產減損

本公司於資產負債表日針對有減損跡象之資產，估計其可回收金額，當可回收金額低於其帳面價值時，則認列減損損失。可回收金額係指一項資產之公允價值減出售成本或其使用價值，兩者較高者。當以前年度已認列資產減損之情況不存在或減少時，則迴轉減損損失，惟迴轉減損損失而增加之資產帳面金額，不超過該資產若未認列減損損失情況下減除折舊或攤

銷後之帳面金額。

(十四) 借款

係指向銀行借入之長、短期款項及其他長、短期借款。本公司於原始認列時按其公允價值減除交易成本衡量，後續就減除交易成本後之價款與贖回價值之任何差額，採有效利息法按攤銷程序於流通期間內認列利息費用於損益。

(十五) 應付帳款及票據

1. 係指因賒購原物料、商品或勞務所發生之債務及因營業與非因營業而發生之應付票據。
2. 屬未付息之短期應付帳款及票據，因折現之影響不大，本公司係以原始發票金額衡量。

(十六) 金融負債之除列

本公司於合約明定之義務履行、取消或到期時，除列金融負債。

(十七) 員工福利

1. 短期員工福利

短期員工福利係以預期支付之非折現金額衡量，並於相關服務提供時認列為費用。

2. 退休金

確定提撥計畫

對於確定提撥計畫，係依權責發生基礎將應提撥之退休基金數額認列為當期之退休金成本。預付提撥金於可退還現金或減少未來給付之範圍內認列為資產。

3. 員工酬勞及董事酬勞

員工酬勞及董事酬勞係於具法律或推定義務且金額可合理估計時，認列為費用及負債。嗣後決議實際配發金額與估列金額有差異時，則按會計估計變動處理。

(十八) 所得稅

1. 所得稅費用包含當期及遞延所得稅。除與列入其他綜合損益或直接列入權益之項目有關之所得稅分別列入其他綜合損益或直接列入權益外，所得稅係認列於損益。
2. 本公司依據資產負債表日已立法或已實質性立法之稅率計算當期所得稅。管理階層就適用所得稅相關法規定期評估所得稅申報之狀況，並在適用情況下根據預期須向稅捐機關支付之稅款估列所得稅負債。未分配盈餘依所得稅法加徵之所得稅，俟盈餘產生年度之次年度於股東會通過盈餘分派案後，始就實際盈餘之分派情形，認列之未分配盈餘所得

稅費用。

3. 遞延所得稅採用資產負債表法，按資產及負債之課稅基礎與其於個體資產負債表之帳面金額所產生之暫時性差異認列。遞延所得稅採用在資產負債表日已立法或已實質性立法，並於有關之遞延所得稅資產實現或遞延所得稅負債清償時預期適用之稅率為準。
4. 遞延所得稅資產於暫時性差異很有可能用以抵減未來應課稅所得之範圍內認列，並於每一資產負債表日重新評估未認列及已認列之遞延所得稅資產。

(十九)股本

普通股分類為權益。直接歸屬於發行新股或認股權之增額成本以扣除所得稅後之淨額於權益中列為價款減項。

(二十)收入認列

本公司之收入包含商品銷售及勞務服務。

1. 本公司製造並銷售動物用藥相關產品，銷貨收入於產品之控制移轉予買方時認列，即當產品被交付予買方，買方對於產品銷售之通路及價格具有裁量權，且本公司並無尚未履行之履約義務可能影響客戶接受該產品時。當產品被運送至指定地點，陳舊過時及滅失之風險已移轉予批買方，且買方依據銷售合約接受產品，或有客觀證據證明所有接受標準皆已滿足時，商品交付方屬發生。
2. 本公司提供病理檢測服務。勞務收入於服務提供予客戶之財務報導期間內認列為收入。固定價格合約之收入係以資產負債表日止已實際提供之勞務服務次數占全部應提供勞務服務次數之比例認列。客戶依照所協議之付款時間表支付合約價款，當本公司已提供之服務超過客戶應付款時認列為合約資產，若客戶應付款超過本公司已提供之服務時則認列為合約負債。

五、重大會計判斷、估計及假設不確定性之主要來源

本公司編製個體財務報告時，管理階層已運用其判斷以決定所採用之會計政策，並依據資產負債表日當時之情況對於未來事件之合理預期以作出會計估計及假設。所作出之重大會計估計與假設可能與實際結果存有差異，將考量歷史經驗及其他因子持續評估及調整。該等估計及假設具有導致資產及負債帳面金額於下個財務年度重大調整之風險。請詳下列對重大會計判斷、估計與假設不確定性之說明：

(一)會計政策採用之重要判斷

無。

(二)重要會計估計及假設

遞延所得稅資產之可實現性

遞延所得稅資產係於未來很有可能足夠之課稅所得供可減除暫時性差異使用時方予以認列。評估遞延所得稅資產之可實現性時，必須涉及管理階層之重大會計判斷及估計，包含預期未來銷貨收入成長及利潤率、可使用之所得稅抵減、稅務規劃等假設。任何關於全球經濟環境、產業環境的變遷及法令的改變，均可能引起遞延所得稅資產之重大調整。

六、重要會計科目之說明

(一)現金及約當現金

	107年12月31日	106年12月31日
庫存現金	\$ 68	\$ 28
支票存款及活期存款	25,488	27,330
	<u>\$ 25,556</u>	<u>\$ 27,358</u>

1. 本公司往來之金融機構信用品質良好，且本公司與多家金融機構往來以分散信用風險，預期發生違約之可能性甚低。
2. 民國 107 年及 106 年 12 月 31 日分別計 \$2,000 及 \$1,000 之部份活期存款因提供質押用途受限制，已重分類至其他金融資產-非流動，請詳附註八。

(二)應收帳款

	107年12月31日	106年12月31日
應收帳款	\$ 414	\$ 772
減：備抵損失	-	-
	<u>\$ 414</u>	<u>\$ 772</u>

1. 應收帳款之帳齡分析如下：

	107年12月31日	106年12月31日
未逾期	\$ 408	\$ 770
30天內	2	2
31-90天	1	-
91天至180天	3	-
	<u>\$ 414</u>	<u>\$ 772</u>

- 以上係以逾期天數為基準進行之帳齡分析。
2. 本公司並未持有任何的擔保品。
3. 相關應收帳款信用風險資訊請詳附註十二、(二)。

(三)存貨

	107年12月31日	106年12月31日
商品	\$ 210	\$ -
製成品	3,168	1,261
原物料	2,901	3,134
減:備抵損失	-	-
合計	<u>\$ 6,279</u>	<u>\$ 4,395</u>

本公司當期認列為費損之存貨成本:

	107年度	106年度
已出售存貨成本	\$ 3,577	\$ 1,403
勞務成本	3,190	3,089
盤點損失	-	207
	<u>\$ 6,767</u>	<u>\$ 4,699</u>

(四)其他流動資產

	107年12月31日	106年12月31日
預付費用	\$ 3,362	\$ 480
留抵稅額	1,873	1,713
其他	70	136
	<u>\$ 5,305</u>	<u>\$ 2,329</u>

註:為本公司與母公司簽訂專利授權協議書,依照協議書內容預付權利金,相關說明請詳附註七。

(五)採權益法之投資

	107年	106年
1月1日	\$ -	\$ -
增加採用權益法之投資	3,159	-
採用權益法之投資損益份額	(2,213)	-
其他權益變動	14	-
12月31日	<u>\$ 960</u>	<u>\$ -</u>
子公司	107年12月31日	106年12月31日
台灣生物技術(東莞)有限公司	\$ 960	\$ -
台灣醫療集團香港有限公司	-	-
	<u>\$ 960</u>	<u>\$ -</u>

有關本公司之子公司資訊,請參見本公司民國 107 年度合併財務報表附註四、(三)。

(六) 不動產、廠房及設備

	運輸設備	機器設備	其他設備	租賃改良物	預付設備款	合計
107年1月1日						
成本	\$ 2,700	\$ 4,893	\$ 1,074	\$ 473	\$ -	\$ 9,140
累計折舊	(513)	(803)	(713)	(344)	-	(2,373)
	\$ 2,187	\$ 4,090	\$ 361	\$ 129	\$ -	\$ 6,767
107年						
1月1日	\$ 2,187	\$ 4,090	\$ 361	\$ 129	\$ -	\$ 6,767
增添	-	279	756	758	-	1,793
折舊費用	(450)	(657)	(210)	(252)	-	(1,569)
12月31日	\$ 1,737	\$ 3,712	\$ 907	\$ 635	\$ -	\$ 6,991
107年12月31日						
成本	\$ 2,700	\$ 5,171	\$ 1,830	\$ 1,231	\$ -	\$ 10,932
累計折舊	(963)	(1,459)	(923)	(596)	-	(3,941)
	\$ 1,737	\$ 3,712	\$ 907	\$ 635	\$ -	\$ 6,991

	運輸設備	機器設備	其他設備	租賃改良物	預付設備款	合計
106年1月1日						
成本	\$ 1,991	\$ 2,478	\$ 780	\$ 473	\$ 1,575	\$ 7,297
累計折舊	(171)	(273)	(545)	(187)	-	(1,176)
	\$ 1,820	\$ 2,205	\$ 235	\$ 286	\$ 1,575	\$ 6,121
106年						
1月1日	\$ 1,820	\$ 2,205	\$ 235	\$ 286	\$ 1,575	\$ 6,121
增添	-	840	299	-	709	1,848
處分	-	-	(1)	-	-	(1)
重分類	709	1,575	-	-	(2,284)	-
折舊費用	(342)	(530)	(172)	(157)	-	(1,201)
減損損失	-	-	-	-	-	-
12月31日	\$ 2,187	\$ 4,090	\$ 361	\$ 129	\$ -	\$ 6,767
106年12月31日						
成本	\$ 2,700	\$ 4,893	\$ 1,074	\$ 473	\$ -	\$ 9,140
累計折舊	(513)	(803)	(713)	(344)	-	(2,373)
	\$ 2,187	\$ 4,090	\$ 361	\$ 129	\$ -	\$ 6,767

(七)無形資產

	107年12月31日	106年12月31日
專利權使用權	\$ 2,323	\$ -

本公司與母公司簽訂專利授權協議書，依照協議書內容支付權利金，相關說明請詳附註七。

(八)其他應付款

	107年12月31日	106年12月31日
應付薪資及獎金	\$ 3,967	\$ 4,399
應付勞務費	1,072	1,315
應付設備款	545	924
其他	1,548	1,824
	<u>\$ 7,132</u>	<u>\$ 8,462</u>

(九)長期借款

借款期間及還款方式	利率	107年12月31日
擔保銀行借款		
自首次借用後分期償還，分別於民國111年及110年到期	2.78%-2.88%	\$ 33,843
減：一年內到期部分		(7,433)
		<u>\$ 26,410</u>
借款期間及還款方式	利率	106年12月31日
擔保銀行借款		
自首次借用後分期償還，於民國110年到期	2.88%-3.29%	\$ 7,933
減：一年內到期部分		(4,090)
		<u>\$ 3,843</u>

本公司銀行借款之擔保情形請詳附註七及附註八。

(十)退休金

自民國101年比公司設立起，本公司依據「勞工退休金條例」，訂有確定提撥之退休辦法，適用於本國籍之員工。本公司就員工選擇適用「勞工退休金條例」所定之勞工退休金制度部分，每月按薪資之6%提繳勞工退休金至勞保局員工個人帳戶，員工退休金之支付依員工個人之退休金專戶及累積收益之金額採月退休金或一次退休金方式領取。民國107年及106年度，本公司依上開退休金辦法認列之退休金成本分別為\$1,310及\$953。

(十一)股本

民國107年12月31日止，本公司登記額定資本額為\$500,000，分為50,000仟股，實收資本額為\$160,010，每股面額10元。本公司已發行股份之股款皆已收訖。

本公司普通股期初與期末流通在外股數(單位：仟股)調節如下：

	107年	106年
1月1日	14,501	13,501
現金增資	1,500	1,000
12月31日	16,001	14,501

(十二) 資本公積

依公司法規定，超過票面金額發行股票所得之溢額及受領贈與之所得之資本公積，除得用於彌補虧損外，於公司無累積虧損時，按股東原有股份之比例發給新股或現金。另依證券交易法之相關規定，以上開資本公積撥充資本時，每年以其合計數不超過實收資本額百分之十為限。公司非於盈餘公積填補資本虧損仍有不足時，不得以資本公積補充之。

(十三) 保留盈餘(累積盈虧)

1. 依本公司章程規定，年度總決算如有盈餘，應先提繳稅款、彌補累積虧損，次提百分之十為法定盈餘公積，但法定盈餘公積累積已達本公司實收資本總額時，不在此限。剩餘盈餘，逕同期初未分配盈餘，由董事會擬具盈餘分派案，提請股東會決議分派股東股息紅利或予以保留。
2. 依據公司章程規定，本公司得依財務、業務及經營面等因素之考量將當年度可分配盈餘全數分派。盈餘之分派得以現金股利或股票股利之方式單獨或共同為之，其中發放現金股利之比例以不得低於當年度發放現金及股票股利合計數之10%為原則。
3. 法定盈餘公積除彌補公司虧損及按股東原有股份之比例發給新股或現金外，不得使用之，惟發給新股或現金者，以該項公積超過實收資本額25%之部分為限。
4. 有關員工酬勞及董事酬勞資訊，請詳附註六(十七)。

(十四) 營業收入

	107年度
客戶合約之收入	\$ 13,466

1. 客戶合約收入之細分

本公司之收入源於提供隨時間逐步移轉及於某一時點移轉之商品及勞務，收入可細分如下：

107年度	藥品銷售	病理檢測	合計
收入認列時點			
於某一時點認列之收入	\$ 10,949	\$ -	\$ 10,949
隨時間逐步移轉	-	2,517	2,517
	\$ 10,949	\$ 2,517	\$ 13,466

2. 合約資產及合約負債

本公司認列客戶合約收入相關之合約資產及合約負債如下：

	107年12月31日
合約負債：	
合約負債-藥品銷售	2,850
合約負債-病理檢測	2,242
合計	<u>\$ 5,092</u>

(1) 期初合約負債本期認列收入

	107年度
合約負債期初餘額本期認列收入	<u>\$ 5,421</u>

3. 民國 106 年度營業收入之相關揭露請詳附註十二(五)。

(十五) 其他收入

	107年度	106年度
利息收入	<u>\$ 14</u>	<u>\$ 25</u>

(十六) 其他利益及損失

	107年度	106年度
淨外幣兌換利益	\$ 49	\$ 66
其他收支	928	599
合計	<u>\$ 977</u>	<u>\$ 665</u>

(十七) 費用性質之額外資訊

	107年度		
	營業成本	營業費用	合計
員工福利費用			
薪資費用	\$ 1,641	\$ 25,261	\$ 26,902
勞健保費用	189	2,314	2,503
退休金費用	101	1,209	1,310
董事酬金	-	205	205
其他員工福利費用	136	1,122	1,258
折舊費用	739	830	1,569
	106年度		
	營業成本	營業費用	合計
員工福利費用			
薪資費用	\$ 1,757	\$ 19,370	\$ 21,127
勞健保費用	185	1,610	1,795
退休金費用	96	857	953
董事酬金	-	150	150
其他員工福利費用	88	753	841
折舊費用	525	676	1,201

1. 依本公司章程規定，本公司依當年度獲利狀況扣除累積虧損後，如尚

- 有餘額，應提撥不低於員工酬勞 2%，董事酬勞不高於 5%。
2. 民國 107 及 106 年 12 月 31 日係為累積虧損，故未估列員工酬勞及董事酬勞。
 3. 本公司董事會通過之員工酬勞及董事酬勞相關資訊可至公開資訊觀測站查詢。
 4. 民國 107 年及 106 年 12 月 31 日員工人數分別為 41 人及 42 人，其中未兼任員工之董事人數分別為 6 人及 5 人。

(十八) 所得稅

1. 民國 107 年度及 106 年度課稅所得為損失，故未認列相關所得稅費用。
2. 所得稅費用與會計利潤關係

	107年度	106年度
稅前淨利按法定稅率計算之所得稅	(\$ 8,987)	(\$ 7,706)
課稅所得未認列為遞延所得稅資產	8,987	7,706
所得稅費用	\$ -	\$ -

3. 本公司尚未使用之課稅損失之有效期限及未認列遞延所得稅資產如下：

107年12月31日				
未認列遞延				
發生年度	申報數/核定數	尚未抵減金額	所得稅資產金額	最後扣抵年度
民國101年	\$ 7,770	\$ 7,770	\$ 7,770	民國111年
民國102年	10,619	10,619	10,619	民國112年
民國103年	29,086	29,086	29,086	民國113年
民國104年	25,771	25,771	25,771	民國114年
民國105年	36,594	36,594	36,594	民國115年
民國106年	45,328	45,328	45,328	民國116年
民國107年	44,935	44,935	44,935	民國117年

106年12月31日				
未認列遞延				
發生年度	申報數/核定數	尚未抵減金額	所得稅資產金額	最後扣抵年度
民國101年	\$ 7,770	\$ 7,770	\$ 7,770	民國111年
民國102年	10,619	10,619	10,619	民國112年
民國103年	29,086	29,086	29,086	民國113年
民國104年	25,771	25,771	25,771	民國114年
民國105年	36,594	36,594	36,594	民國115年
民國106年	45,328	45,328	45,328	民國116年

4. 民國 107 年及 106 年度未認列為暫時性差異之可減除暫時性差異金額分別為 \$432 及 \$0。
5. 台灣所得稅法修正案於民國 107 年 2 月 7 日公布生效，營利事業所得稅之稅率自 17% 調增至 20%，此修正自民國 107 年度開始適用。本公司業已就此稅率變動評估相關之所得稅影響。
6. 本公司營利事業所得稅業經稅捐稽徵機關核定至民國 106 年度。

(十九) 每股盈餘

	107年度	
	加權平均流通 稅後金額	每股虧損 在外股數(仟股) (元)
基本及稀釋每股虧損		
歸屬於本公司普通股股東之本期 淨損	(\$ 47,625)	15,152 (\$ 3.14)

	106年度	
	加權平均流通 稅後金額	每股虧損 在外股數(仟股) (元)
基本及稀釋每股虧損		
歸屬於本公司普通股股東之本期 淨損	(\$ 46,233)	13,906 (\$ 3.32)

七、關係人交易

(一) 母公司及最終控制者

本公司由 Vetco Holding Inc. (在英屬開曼群島成立) 控制，於民國 107 年 12 月 31 日持有本公司 78.79% 股權；另 Oncometa Holding Inc. 為本公司之最終控制者。

(二) 關係人之名稱及關係

關係人名稱	與本公司之關係
Vetco Holding Inc.	本公司之母公司
台灣醫藥集團香港有限公司	子公司
陳建宏	董事長

(三) 與關係人間之重大交易事項

1. 營業成本-權利金

	107年度	106年度
Vetco Holding Inc.	\$ 1,097	\$ 931

本公司於民國 103 年 8 月 1 日與母公司簽定專利授權協議書，依照授權內容，本公司可使用該專利權於台灣地區申請藥證、製造及銷售相關動物用藥品，母公司依據協議書規定將向本公司收取授權金及權利金，後續本公司於民國 107 年 3 月 27 日重新與母公司簽訂專利授權協議書，根據授權書雙方所約定權利義務，本公司享有母公司專利權於特定地區申請藥證、製造及銷售相關動物用藥品及保健品等權利，並可將該專利一部或全部再授權予其他第三人使用。授權期間為自該協議書簽署生效日起至各該專利之專利期間屆滿為止。另協議書中約定專利權價金分為授權金及權利金，授權金為依照特定地區並考量目標營業總淨額後，依照簽約、完成臨床授權及取得藥證三階段，分別給付授權金，截至民國 107 年 12 月 31 日，本公司針對台灣地區已分別於民國 103 年、105 年及 106 年度付清前述三階段授權金，金額共計美金 \$300 仟元(帳列「營業費用」)；南韓及香港已於

民國 107 年分別支付第一階段授權金，金額分別為\$2,126 及\$197(帳列「無形資產」)，未來南韓及香港第二期及第三期授權金尚須支付之授權金最高分別為\$4,252 及\$394；大陸地區已於民國 108 年 1 月支付部分第一期授權金，金額共計\$5,548(帳列「無形資產」)；而權利金則為考量目標營業總淨額並經會計師查核確認之實際營業總淨額及計算比例後決定。相關授權金及權利金價款及付款條件未有相關交易可比較。

2. 營業費用

	<u>107年度</u>	<u>106年度</u>
母公司	\$ -	\$ 3,763
子公司	1,533	-
合計	<u>\$ 1,533</u>	<u>\$ 3,763</u>

本公司民國 107 年與子公司簽訂顧問服務契約書，子公司提供國際市場拓展、藥證申請、銷售代理商等服務，另本公司民國 106 年認列母公司台灣地區第三階段授權金，請詳附註七(三)1.之說明。

3. 應付帳款

	<u>107年12月31日</u>	<u>106年12月31日</u>
Vetco Holding Inc.	\$ 1,607	\$ 931

本公司依照專利授權協議書應支付之權利金。

4. 取得其他資產

	<u>107年度</u>	<u>106年度</u>
帳列項目	取得價款	取得價款
Vetco Holding Inc. 無形資產	\$ 2,323	\$ -

本公司依照與母公司所簽訂專利授權協議書，支付韓國及香港第一階段授權金，請詳附註七(三)1.之說明。

5. 資金貸與關係人

向關係人借款

	<u>107年12月31日</u>	<u>106年12月31日</u>
Vetco Holding Inc.	\$ 1,536	\$ 1,585

本公司向母公司借款為無息借款，借貸期間為民國 105 年 9 月至 107 年 8 月，到期自動展延一年。

6. 本公司董事長提供信用擔保作為本公司長期借款額度之保證人。

7. 本公司董事長於民國 108 年 4 月以其不動產向金融機構申請融資額度予本公司，請詳附註十二、(六)3. 相關說明。

(四) 主要管理階層薪酬資訊

	107年度	106年度
短期員工福利	\$ 3,806	\$ 3,211

八、質押之資產

本公司之資產提供抵押明細如下：

資產項目	帳面價值		擔保用途
	107年12月31日	106年12月31日	
存出保證金	\$ 732	\$ 528	租賃押金
其他金融資產-非流動	2,000	1,000	長期借款
	\$ 2,732	\$ 1,528	

九、重大或有負債及未認列之合約承諾

(一) 本公司於民國 104 年 3 月 10 日獲悉原告林興隆對本公司提出確認股東身分之民事訴訟案，台灣新北地方法院於民國 106 年 8 月 10 日判決原告一審敗訴並駁回原告假執行之申請，於後續第二審之準備程序終結前，雙方已於民國 108 年 1 月 16 日達成和解，由本公司返還林興隆美金 5 萬，本公司已於民國 108 年 1 月支付。另本公司董事長承諾將支付此和解金，惟截至民國 108 年 4 月 30 日尚未收取董事長該筆應支付款項。

(二) 本公司與母公司所簽訂專利授權協議書之相關承諾，請詳附註七、(三)1. 說明。

十、重大之災害損失

無。

十一、重大之期後事項

請詳附註九、(一)及(二)相關說明。

十二、其他

(一) 資本管理

本公司之資本管理目標，係為保障公司能繼續經營，維持最佳資本結構以降低資金成本，並為股東提供報酬。為了維持或調整資本結構，本公司透過發行新股舉借或償還借款等方式調整資本結構。

(二) 金融工具

1. 金融工具之種類

	107年12月31日	106年12月31日
金融資產		
按攤銷後成本衡量之金融資產		
現金及約當現金	\$ 25,556	\$ 27,358
應收票據	637	9,250
應收帳款	414	772
其他應收款	-	10
存出保證金	732	528
其他金融資產	2,000	1,000
	<u>\$ 29,339</u>	<u>\$ 38,918</u>
金融負債		
按攤銷後成本衡量之金融負債		
應付票據	\$ 1,320	\$ 1,096
應付帳款(含關係人)	1,607	931
其他應付帳款(含關係人)	8,668	10,047
長期借款(包含一年或一營業週期內到期)	33,843	7,933
	<u>\$ 45,438</u>	<u>\$ 20,007</u>

2. 風險管理政策

- (1) 本公司日常營運受多項財務風險之影響，包含市場風險(包括匯率風險、利率風險及價格風險)、信用風險及流動性風險。
- (2) 風險管理工作由本公司財務部按照董事會核准之政策執行。本公司財務部透過與集團內各營運單位密切合作，以負責辨認、評估與規避財務風險。董事會對整體風險管理訂有書面原則，亦對特定範圍與事項提供書面政策，例如匯率風險、利率風險、信用風險、衍生與非衍生金融工具之使用，以及剩餘流動資金之投資。

3. 重大財務風險之性質及程度

(1) 市場風險

匯率風險

本公司從事之業務主要以本公司之功能性貨幣為交易貨幣，故本公司於民國 107 年及 106 年並無具重大匯率波動影響之外幣資產及負債以及兌換利益(損失)。

現金流量及公允價值利率風險

本公司之利率風險主要來自按浮動利率發行之長期借款，使集團暴露於現金流量利率風險。本公司之政策為定期評估銀行及各幣別借款利率，並與往來金融機構保持良好關係，已取得較低之融資成本，同時配合強化營運資金管理等方式，降低銀行借款金額，分散利率變動之風險。

(2) 信用風險

A. 本公司之信用風險係因客戶或金融工具之交易對手無法履行合約義務而導致本公司財務損失之風險，主要來自交易對手無法清償按收款條件支付之應收帳款。

B. 本公司採用 IFRS 9 提供以下之前提假設，作為判斷自原始認列

後金融工具之信用風險是否有顯著增加之依據：

當合約款項按約定之支付條款逾期超過 30 天，視為金融資產自原始認列後信用風險已顯著增加。

- C. 本公司評估應收帳款之預期信用風險方法為針對個別重大已發生違約之應收帳款，個別估計預期信用損失。
- D. 本公司採簡化作法之應收帳款備抵損失未有重大變動。
- E. 民國 106 年 12 月 31 日之信用風險資訊請詳附註十二、(四)說明。

(3) 流動性風險

- A. 現金流量預測是由公司財務部予以彙總。財務部監控公司流動資金需求之預測，確保其有足夠資金得以支應營運需要，並在任何時候維持足夠之未支用的借款額度，以使公司不致違反相關之借款限額或條款，此等預測考量公司之財務融資計畫、債務條款遵循、符合內部資產負債表之財務比率目標及外部監管法令之要求。
- B. 下表係本公司之非衍生金融負債，按相關到期日予以分組，非衍生金融負債係依據資產負債表日至合約到期日之剩餘期間進行分析如下：

非衍生金融負債：

107年12月31日	6個月內	6至12個月內	1至2年內	2至5年內
應付票據	\$ 1,320	\$ -	\$ -	\$ -
應付帳款(含關係人)	1,097	-	-	-
其他應付款(含關係人)	7,132	1,536	-	-
長期借款(包含一年或一營業週期內到期)	2,149	5,284	20,419	5,991

非衍生金融負債：

106年12月31日	6個月內	6至12個月內	1至2年內	2至5年內
應付票據	\$ 1,096	\$ -	\$ -	\$ -
應付帳款(含關係人)	931	-	-	-
其他應付款(含關係人)	8,462	1,585	-	-
長期借款(包含一年或一營業週期內到期)	2,679	1,560	1,611	2,377

(三) 公允價值資訊

非以公允價值衡量之金融工具

本公司非以公允價值衡量之金融工具包括現金及約當現金、應收票據、應收帳款、其他應收款、其他金融資產-非流動、應付票據、應付帳款(含關係人)、其他應付款(含關係人)的帳面金額係公允價值之合理近似值。

(四) 初次適用國際財務報導準則第 9 號之影響及民國 106 年度適用國際會計準則 39 號之資訊

- 1. 民國 106 年度所採用之重大會計政策說明如下：

(1) 應收款

應收款係無活絡市場公開報價，且具固定或可決定付款金額之金融資產，包括應收款項及其他應收款。原始認列時按公允價值加計直接可歸屬之交易成本衡量，後續評價採有效利率法以攤銷後成本減除減損損失衡量，惟短期應收款項之利息認列不具重大性之情況除外。依交易慣例購買或出售金融資產時，採用交易日會計處理。

(2) 金融資產減損

非透過損益按公允價值衡量之金融資產，於每一報導日評估減損。當有客觀證據顯示，因金融資產原始認列後發生之單一或多項事件，致使該資產之估計未來現金流量受損失者，該金融資產即已發生減損。

金融資產減損之客觀證據包括發行人或債務人之重大財務困難、違約(如利息或本金支付之延滯或不償付)、債務人將進入破產或其他財務重整之可能性大增，及由於財務困難而使該金融資產之活絡市場消失等。

針對應收帳款個別評估未有減損後，另再以群組基礎評估減損。應收款組合之客觀減損證據可能包含本公司過去收款經驗、該群組超過平均授信期間之延遲付款增加情況，以及與應收款拖欠有關之全國性或區域性經濟情勢變化。

所有金融資產之減損損失係直接自金融資產之帳面金額中扣除，惟應收帳款係藉由備抵帳戶調降其帳面價值。當判斷應收帳款無法收回時，係沖銷備抵帳戶。原本已沖銷而後續收回之款項則貸記備抵帳戶。備抵帳戶帳面金額之變動認列於損益。

2. 民國 106 年信用風險資訊說明如下：

信用風險係本公司因客戶或金融工具之交易對手無法履行合約義務而產生財務損失之風險，主要來自本公司現金及約當現金及其他應收款。

(1) 應收票據、應收帳款及其他應收款

董事會已建立授信政策，本公司依該政策在給予標準之付款及運送條件及條款前，須針對每一新客戶個別分析其信用評等。本公司對其他應收款並未要求擔保品。

(2) 投資

銀行存款之信用風險，係由本公司財務部門衡量並監控。由於本公司之交易對象及履約他方均係信用良好之金融機構，無重大之履約疑慮，故無重大之信用風險。

(3) 保證

截至民國 106 年 12 月 31 日，本公司均無提供任何背書保證。

(五) 初次適用國際財務報導準則第 15 號之影響及民國 106 年度適用國際會計準則 11 號與國際會計準則 18 號之資訊

1. 106 年度所採用之收入認列重大會計政策說明如下：

(1) 商品銷售

正常活動中銷售商品所產生之收入，係考量退回、商業折扣及數量折扣後，按已收或應收對價之公允價值衡量。收入係具說服力之證據存在(通常為已簽訂銷售協議)、所有權之重大風險及報酬已移轉于買方、價款很有可能收回、相關成本與可能之商品退回能可靠估計、不持續參與商品之管理及收入金額能可靠衡量時加以認列。若折扣很有可能發生且金額能可靠衡量時，則於銷售認列時予以認列作為收入之減項。

(2) 勞務

本公司提供病理檢測服務予客戶。提供勞務所產生之收入係按報導日之交易完成程度認列。本公司依已履行勞務量佔全部應履行勞務量之百分比衡量交易完成程度。

2. 本公司於民國 106 年度適用前述會計政策所認列之收入如下：

	106年12月31日
藥品銷售	\$ 3,059
勞務提供	1,929
	<u>\$ 4,988</u>

3. 本公司若於 107 年度繼續適用上述會計政策，對本期資產負債表及綜合損益表單行項目影響數為將帳列合約負債-流動\$5,092 表達於其他流動負債-其他。

(六) 健全財務計畫

本公司民國 107 年 1 月 1 日至 12 月 31 日之淨損失為\$47,265，而截至民國 107 年 12 月 31 日累積虧損\$207,140，已超過實收資本額二分之一，管理階層已陸續採行下列措施，並藉由該等措施可確保本公司未來 12 個月能繼續營運並逐步改善財務狀況。

1. 營運計畫

本公司積極與國際廠商洽談策略聯盟及其他合作模式，提高本公司營業收入。另外針對國內市場，積極與國內動物醫院接洽並宣導產品功能，增加產品曝光度及銷售量，並致力於新產品-保健品及營養品開發，增加產品多樣性供銷售客戶選擇。本公司認為該等營運計畫將有效助長本公司未來營運成長，並已於民國 108 年 4 月簽立新供貨合約總金額約計\$9,000，已經出貨金額超過\$3,000。

2. 籌資規劃

積極洽談創業投資機構，藉由展示本公司未來營運發展計畫，與創業投資機構討論合作可能性，本公司預計民國 108 年度一次或分次辦理現金增資，以充實公司營運資金。

3. 融資計畫

積極與響應政府發展生技之金融機構洽談融資額度；另本公司董事長亦以其不動產向金融機構申請融資額度予本公司，承諾當本公司有資金需求時，得向該等金融機構申請動撥此融資額度。

十三、附註揭露事項

(一) 重大交易事項相關資訊

1. 資金貸與他人：無。
2. 為他人背書保證：無。
3. 期末持有有價證券情形（不包含投資子公司、關聯企業及合資控制部分）：無。
4. 累積買進或賣出同一有價證券之金額達新台幣三億元或實收資本額百分之二十以上：無。
5. 取得不動產之金額達新台幣三億元或實收資本額百分之二十以上：無。
6. 處分不動產之金額達新台幣三億元或實收資本額百分之二十以上：無。
7. 與關係人進、銷貨之金額達新台幣一億元或實收資本額百分之二十以上：無。
8. 應收關係人款項達新台幣一億元或實收資本額百分之二十以上：無。
9. 從事衍生工具交易：無。
10. 母公司與子公司及各子公司間之業務關係及重要交易往來情形及金額：無。

(二) 轉投資事業相關資訊

被投資公司名稱、所在地區等相關資訊（不包含大陸被投資公司）：請詳附表一。

(三) 大陸投資資訊

1. 基本資料：請詳附表二。
2. 直接或間接經由第三地區事業與轉投資大陸之被投資公司所發生之重大交易事項：無。

十四、部門資訊

不適用。

臺灣勤業國際股份有限公司

被投資公司名稱、所在地區等相關資訊（不包含大陸被投資公司）

民國107年1月1日至12月31日

附表一

單位：新台幣元
(除特別註明者外)

投資公司名稱	被投資公司名稱	所在地區	主要營業項目	原始投資金額		期末持有 比率	帳面金額	被投資公司本 期損益		本期認列之損 益		備註
				本期末	去年年底			本期	去年同期	本期	去年同期	
臺灣勤業國際股份有限公司	台灣醫藥集團有限公司	香港	管理顧問	\$ -	\$ -	100	\$ -	\$ -	\$ -	\$ -	\$ -	

註：該被投資公司目前已於香港成立，後續將依法定程序進行注資。

附表一

臺灣勳業國際股份有限公司
大陸投資資訊—基本資料
民國107年1月1日至12月31日

附表二

單位：新台幣千元
(除特別註明者外)

大陸被投資公司名稱 台動生物技術(北京)有限公司	主要營業項目 生物技術研發	投資方式 (註1)	本期期初自台灣匯出原標投資金額	本期匯出或收回		本期期末自台灣匯出原標投資金額	本公司直接或間接持有之持股比例	本期認列投資損益 (註2)	期末投資款面金額	截至本期末止已匯回投資收益 註3
				匯出	收回					
		(1)	\$ -	\$ 3,059	\$ -	\$ 3,059	100	(\$ 2,213)	\$ 960	\$ -

註1：投資方式區分為下列三種，標示種類別即可：

- (1). 直接赴大陸地區從事投資
- (2). 透過第三地區公司再投資大陸(請註明第三地區之被投資公司)
- (3). 其他方式

註2：認會計所彙報之財務報告

註3：本表相關數字應以新臺幣列示。

公司名稱	本期期末累計自台灣匯出大陸地區投資金額	
	經濟部證券類	經濟部投資委員會規定非大陸地區投資類
臺灣勳業國際股份有限公司	\$ -	\$ 230

註4：本公司對大陸地區投資款項係根據「非自產自銷直接投資管理辦法」辦理。

附表二

臺灣勳業國際股份有限公司

現金及約當現金

民國 107 年 12 月 31 日

明細表一

單位：新台幣仟元

項 目	外幣數(仟元)	匯率	金 額
零用金			\$ 68
活期存款-台幣存款			24,763
-外幣存款	USD 23	30.715	706
	JPY 65	0.2782	19
			<u>\$ 25,556</u>

(以下空白)

明細表一

臺灣動藥國際股份有限公司

存貨

民國 107 年 12 月 31 日

明細表二

單位：新台幣仟元

項 目	金 額	
	成 本	市 價
商品	\$ 210	\$ 271
製成品	3,168	30,701
原物料	2,901	2,901
	\$ 6,279	\$ 33,873
減：備抵存貨呆滯及跌價損失	-	-
	\$ 6,279	

註：存貨係以成本與淨變現價值孰低計價。

(以下空白)

明細表二

臺灣動藥國際股份有限公司

銷貨收入

民國 107 年 1 月 1 日至 107 年 12 月 31 日

明細表三

單位：新台幣仟元

項 目	金 額
銷貨收入	
藥物銷售	\$ 11,631
病理檢測	2,517
減：銷貨折讓及退回	(682)
銷貨收入淨額	\$ 13,466

(以下空白)

明細表三

臺灣動藥國際股份有限公司
營業成本
民國 107 年 1 月 1 日至 107 年 12 月 31 日

明細表四

單位：新台幣仟元

項目	金額
原物料	
年初原物料	\$ 3,134
本年度進料	1,437
轉列費用	(611)
年底原物料	(2,901)
原料成本	1,059
製造費用	1,577
製造成本	2,636
年初製成品	1,261
本年度進貨	2,628
轉列費用	(120)
年底製成品	(3,168)
製成品銷貨成本	3,237
商品	
本年度進貨	551
轉列費用	(41)
年底商品	(210)
產銷成本	3,537
病理檢驗成本	3,210
其他營業成本	20
營業成本合計	\$ 6,767

明細表四

臺灣勳藥國際股份有限公司

製造費用

民國 107 年 1 月 1 日至 107 年 12 月 31 日

明細表五

單位：新台幣仟元

<u>項</u>	<u>目</u>	<u>金</u>	<u>額</u>
權利金		\$	1,097
折舊費用			218
其他			262
		\$	<u>1,577</u>

(以下空白)

明細表五

臺灣動藥國際股份有限公司

營業費用

民國 107 年 1 月 1 日至 107 年 12 月 31 日

明細表六

單位：新台幣仟元

項 目	推銷費用	管理費用	研究發展費用	合計
薪資費用	\$ 8,317	\$ 15,950	\$ 2,202	\$ 26,469
勞務費	237	4,147	495	4,879
廣告費用	3,044	25	-	3,069
其他	4,355	10,438	3,441	18,234
合計	\$ 15,953	\$ 30,560	\$ 6,138	\$ 52,651

(以下空白)

明細表六